CALVINIST CONTACT

DUTCH-CANADIAN CHRISTIAN WEEKLY

"And now abideth faith, hope, charity, these three; but the greatest of these is charity."
1 Cor. 13 : 13

SEPT. 4th 1959 - No. 412 - 12 PAGES • P.O. BOX 312, ST. B. HAMILTON, ONT.

14th YEAR of PUBLICATION
Authorized as Second Class Mail, Post office Department, Ottawa, Ontario.

Is Canada te kieskeurig?

Door Rev. M. Vrieze

Veel echt Canadese magazines, die het kunnen bolwerken naast de stortvloed van bladen en tijdschriften uit de United States, hebben we eerlijk gezegd niet. Saturday Night is een van de weinige. Wanneer U het blad kent zult U het met mij eens zijn dat dit blad steeds belangwekkende artikelen biedt. Blijkens de ondertitel is dit Canada's Magazine of Business and Contemporary Affairs.

In het nummer van 23 Mei jongstleden schrijft Robert Jamieson een artikel onder de titel "Does Canada Really Want Immigrants?" Jamieson is een Brits journalist die naar Canada is gekomen. Dat hij wel iets van emigratie kan weten mag blijken uit het feit dat hij uit een familie komt die zijn leden zag emigreren naar Canada, naar Australië, naar Nieuw Zeeland en zelfs naar Pakistan! Dat is nogal wat.

Jamieson is kennelijk diep teleurgesteld in wat Canada t.a.v. de immigratie doet of liever: *niet* doet. Canada is kieskeurig. Canada wil speciale mensen. Er wordt maar van alles gevraagd. Vakkenis-eisen zijn te hoog. En er schijnt een voorkeur te bestaan voor anderen dan mensen uit Zuid of Oost Europa. Maar intussen worden er hautaine "sneers" weggegeven aan de volken van Noord Europa. Men is nogal vol van zichzelf. Nederigheid t.a.v. wat men meent te kunnen aanbieden is er niet bij. Voor hen die hier eenmaal zijn aangekomen wordt maar een bedroevend klein beetje gedaan. Een joviale en oprechte gemeende uitnodiging in de geest van: kom, wees een met ons en bouw samen met ons dit land en volk op; we hebben je net zo hard nodig als jij ons" wordt vrijwel niet vernomen. Eerder het tegendeel.

Hierbij denkt Jamieson onder meer aan wat er gebeurde in de vliegtuigindustrie. De nieuwe regering van Canada liet het Arrow-project varen. 14.000 man werd aan de dijk gezet, alsof het niets was. En tweederde van de vaklui die aan de Arrow werkten waren uit Groot Britannie gekomen! Het waren notabene mensen met zeer bijzondere "skill"!

Jamieson denkt ook aan die jonge man die dood werd gevonden in Montreal. Hij was een Europese immigrant. De autopsie wees uit dat hij minstens 24 uur al geen voedsel had genuttigd. Maar het Canadese volk was niet geschokt. Het ging ermee als met de artikelen in The People. Het werd aan de kant geschoven. Ieder ging gewoon door alsof er niets aan de hand was.

Zou het misschien hierdoor komen dat er ineens zo'n scherpe daling is in de belangstelling voor emigratie naar Canada? De jaren na de oorlog geven eerst een gestadige groei van het aantal immigranten te zien. Met een verrassend sterke stijging in 1957. Dat was een top-jaar. Na de oorlog waren er in een jaar nog nooit zoveel immigranten tegelijk Canada binnengekomen. Maar wat gebeurt er daarna? Een plotselinge en verbouwereerd makende scherpe daling. Een terugval zo scherp als nog niet was voorgekomen. En 1959 gaat al hetzelfde beeld vertonen! Weet Canada eigenlijk wel waar het staat in de zaak de immigratie? Heeft men nu eigenlijk behoefte aan immigranten of niet? Wat wil men nu toch? Zou het niet beter zijn en nuchterder eerst eens te kijken, met een open en eerlijke blik, wat de situatie in de Noord Europese landen is, voor men, vol van zichzelf, zulke hoge eisen gaat stellen en zo kieskeurig gaat zijn?

Het is niet mijn bedoeling de gehele inhoud van het artikel in Saturday Night hier weer te geven. Ieder heeft dat voor zichzelf kunnen lezen. Maar wel willen we aandacht vragen voor het probleem dat hier ligt. Voor integratie zijn er twee nodig. De immigrant moet zich welbewust hieraan geven. Hij zal alles in het werk moeten stellen in Canada zijn eigen plaats te leren innemen. Kennis van land en volk, kennis en begrip van de historie en de waarden van en in Canada, besef van wat er leeft en omgaat. Dat zijn zaken die we al meteen voor ons zien liggen. Zaken die we ons eigen moeten en kunnen maken. Zeker, daar komt nog heel wat meer bij kijken, maar dit is alvast genoeg om mee te beginnen.

Maar er is ook een andere kant aan deze zaak. Wat wordt er hier gedaan met het oog op de integratie van de brede groep van immigranten die naar dit mooie land kwamen? Dat zal toch wel iets meer moeten zijn dan een entry permit. Een toegangsbewijsje tot dit land is veel. Het is iets om dankbaar voor te zijn. Het legt dure verplichtingen op. Op zijn minst de verplichting van een oprecht beleefd burgerschap of een intens zich prepareren op zulk een burgerschap. Maar het zal ook moeten zijn het werkelijk "opnemen" van de immigrant. Niet zoals je een bedelaar "opneemt", maar zoals je een "mede-burger" opneemt. Deze medeburger mag soms een beetje moeilijk te begrijpen zijn, hij mag wellicht een beetj anders zijn dan men van elkaar gewoon is, hij mag waarschijnlijk ook wat zelfbewust zijn. Maar Canada heeft immigranten nodig. Nodig niet alleen om het aantal levende wezens in dit uitgestrekte land wat uit te breiden. Nodig niet alleen om het aantal. Maar vooral nodig om de "skill", om de kennis, om de capaciteiten, om de werkkracht en de kunde.

Nu is het erg gemakkelijk zo vlotweg een paar verwijten te maken. Mij dunkt, het artikel in Saturday Night loopt wat al te gemakkelijk heen over het feit *dat* er reeds van alles hier en daar gebeurt met het oog op een gezonde en zuivere integratie. Toegegeven, er is een overheersend laisser faire. Maar zouden we niet eens kunnen beginnen wat meer gebruik te maken van wat er dan toch maar wordt geboden? Wanneer dat gebeurt, zou het dan niet als vanzelf in Canada beginnen door te dringen dat wat wordt geboden wel wat erg gering is? Wanneer de overtuiging doorbreekt deze mensen willen *werkelijk* een deel van het Canadese volk zijn, dan kon er zonder veel wrijving wel eens wat veranderen. Laat in dit opzicht onze stem maar gehoord worden.

M. Vrieze

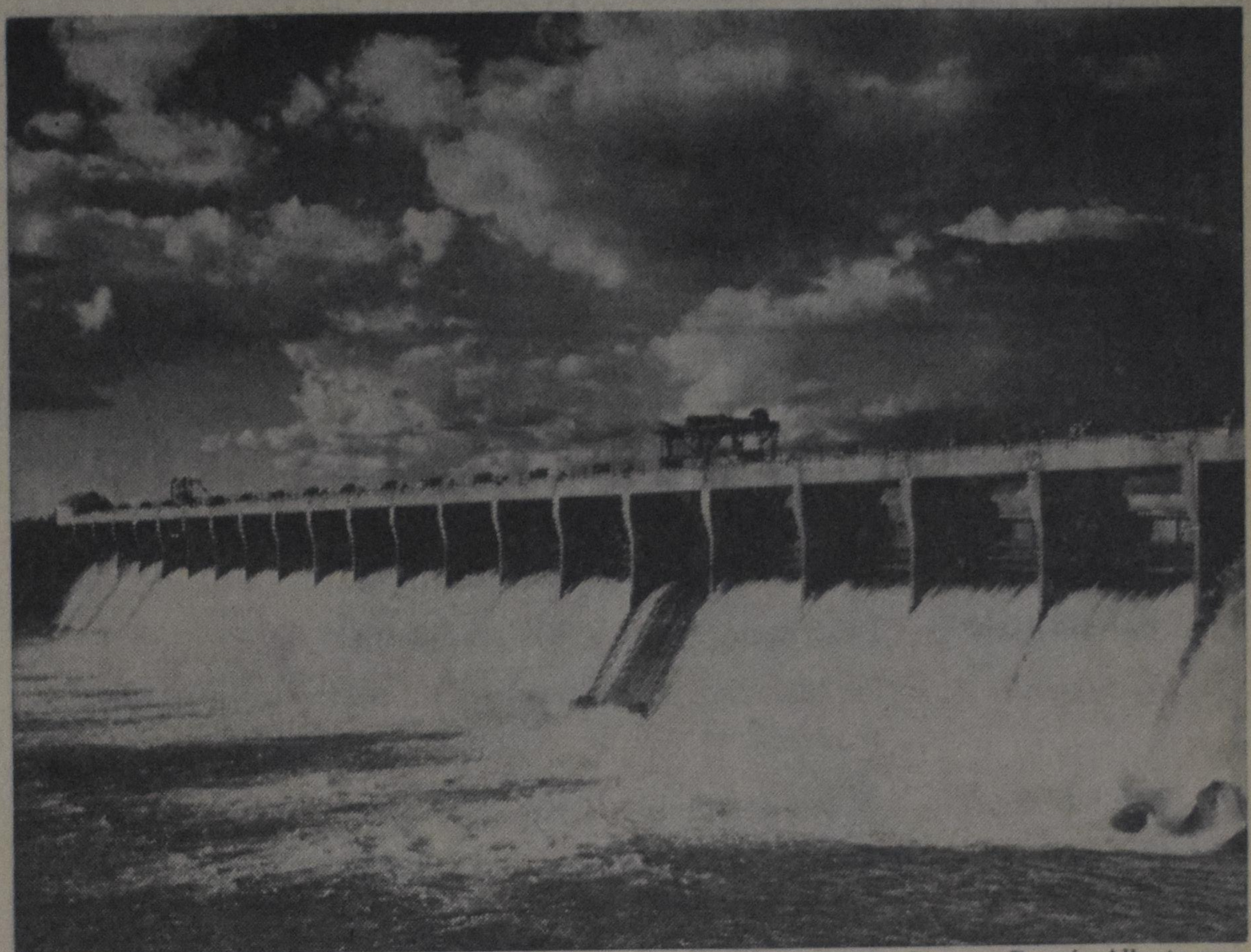

De Bassano Dam in Alberta verzamelt het water, dat via de Bow River van de verre bergen komt in een groot reservoir, van waaruit 191.000 acres grond bevloeid worden met een uitstekend irrigatiesysteem. De Dam houdt water genoeg vast voor nog 90.000 acres meer. De Canadian Pacific Railway bouwde deze unieke stuwdam in de jaren 1911 tot 1914. De bouwkosten waren 1.7 millioen dollar. De dam is 720 voet lang en is gebouwd volgens een heel bijzonder principe, waardoor de geweldige kracht van het opgestuwde water wordt aangewend om de stevigheid van de dam te vergroten als een extra ankergewicht.

Per minuut passeren millioenen gallons water over de rand van de beweegbare deuren. Bezoekers kunnen de dam bezichtigen met een wandeling onder het stromende water.

DE VREDE IS ONDEELBAAR

Tijdens de tweede wereldoorlog werden telkens pogingen gedaan van de zijde van beide partijen, om de een of andere staat uit de rij der bondgenoten los te weken. Tegenover de geallieerden is dat niet gelukt, omdat men daar vast hield aan het beginsel: Het is één oorlog, tegen één vijand en zo moet ook de vrede ondeelbaar zijn.

Men weet, dat dit beginsel toch niet is gevolgd. Immers de totalitaire staten kregen afzonderlijke vredes opgelegd en tenslotte wacht thans, de grootste, namelijk Duitsland, nog altijd op een definitieve vrede, omdat de overwinnaars onenig zijn over de wijze waarop het Duitse rijk moet worden behandeld, in het bijzonder, waarop de grenzen van het Duitse rijk in het oosten moeten worden vastgesteld.

Zo spreekt men de laatste jaren vaak van de koude oorlog, die door de regering te Moskou en haar bondgenoten en satellieten gevoerd wordt tegen de westelijke democratische volken. Op het ogenblik is de voornaamste leider in

Buitenlands Overzicht
door
Prof. Mr. L. W. G. Scholten

deze oorlog Chroestjow. Vandaar dat men zo nauwkeurig let, op wat met deze oorlogsleider wordt afgesproken. Wordt het vrede of blijft de oorlog bestaan? Is het mogelijk ten aanzien van Berlijn en van Duitsland als geheel tot overeenstemming te komen terwijl de koude oorlog in andere landen van de wereld onverminderd wordt voortgezet? Met andere woorden:

Is de vrede al òf niet ondeelbaar?

Deze vraag komt terstond op voor ieder, die niet alleen let op hetgeen in Moskou en Warschau geschiedt, maar ook op de verdere ontwikkeling van het communisme in de andere delen van de wereld. Want Europa en de Verenigde Staten mogen op het ogenblik belangrijk zijn, op de duur is het Verre Oosten van nog groter betekenis in de strijd tegen het communisme.

Lenin heeft eens gezegd: De weg van Moskou naar Parijs loopt over Peking en Tokio. Dat betekent: de grote eindstrijd mag misschien gestreden worden in het westen van Europa, maar het communisme moet eerst afrekenen met de bestaande staten in het Verre Oosten. De geweldige rijkdommen aan rubber, olie en tin zullen tenslotte de beslissing brengen, omdat deze goederen voor elke moderne oorlog absoluut nodig zijn.

Ieder, die enigszins bekend is met de toestanden in het Verre Oosten zal deze uitspraak beamen. Want het gaat daar niet alleen om onmetelijke rijkdommen, maar het gaat daar ook om die ontelbare millioenen massa's die zich aan westerse maatstaven volkomen onttrekken. China alleen telt meer dan vijfhonderd millioen mensen en in de randstaten bevinden zich allerlei verwante volken, die door hun afstamming en cultuur bereid zul-

(Vervolg op pag. 2)

VOOR EEN SCHIJNTJE NAAR DE OVERKANT

Een Amerikaanse "hotelkoning" de millionair H. B. Cantor, heeft een scheepswerf in West-Duitsland opdracht gegeven tot het bouwen van twee reuzenschepen voor het transatlantisch passagiersvervoer, waarmee hij een revolutie in het toeristenverkeer hoopt te ontketenen. Met elk schip zullen 6000 passagiers vervoerd kunnen worden tegen een prijs van $ 50 per persoon, enkele reis. Het eerste schip moet over drie jaar klaar zijn en het volgende een jaar later.

Reeds nu worden plaatsen op een van deze schepen aangevraagd, maar Mr. Cantor heeft de boekingen uitgesteld totdat de kiel van de schepen wordt gelegd. Elk schip zal ongeveer 80 millioen dollar kosten; ze zullen varen onder duitse vlag en met duitse bemanning. De overtochten zullen plaats hebben tusen New York en Zeebrugge, terwijl ook een of meer duitse havensteden in de reis zijn opgenomen.

Er zullen 2750 passagiershutten per schip zijn, elk met een eigen badkamer en TV.

DE VREDE

(Vervolg van pag. 1)

len zijn te streven naar een vorm van samenwerking, als de drang uit "het Hemelse Rijk" naar hun grenzen en daarover nog sterker wordt.

En India brengt in zijn republiek, ook na de afscheiding van Pakistan bijna vierhonderd millioen mensen samen.

China heeft al in meerderheid een vorm van communisme omhelsd. Slechts op Formosa handhaaft zich met sterke steun van het westen de voormalige Chinese leider in de strijd tegen Japan, Tsjang Kai Sjek. Gedurende de laatste maanden doet deze betrekkelijk kleine groep pogingen de steun te krijgen van allerlei westerse volken. Zo is in Nederland werkzaam de vereniging Vrij China. En in deze maand gaan een beperkt aantal parlementariers op uitnodiging naar Formosa, om daar de toestanden met een Nederlands oog te beschouwen.

De weg van India

Reeds een en andermaal hebben wij er op gewezen, dat het niet waarschijnlijk is, dat men in Peking op de duur de leiding van Moskou zal aanvaarden. De Chinezen gevoelen zich te aristocratisch en te veel gebonden aan hun tradities om zich in te schakelen in een reeks staten gegroepeerd om Moskou, indien zij zelf niet de leiding hebben.

Vandaar dat men de pogingen van Chroestjow om met Eisenhower en dus met het gehele westen tot enige vorm van overeenstemming te komen helemaal niet met een goedkeurend oog beschouwt. En het is dus helemaal geen wonder, dat men in het Verre Oosten en in het zuiden van Azië weer enig gerommel hoort. Zo heeft verleden jaar het geschil om de beide eilandengroepen bij Formosa tenslotte meer de aandacht getrokken dan hetgeen Rusland dreigde in de crisis in het Midden Oosten.

En zo is het te verwachten, dat ook thans met opzet door China moeilijkheden veroorzaakt worden. Moeilijkheden, die misschien op zich zelf niet zo belangrijk schijnen, maar in het geheel der gebeurtenissen wel zeker van grote betekenis zijn.

Want de vrede op de wereld is ondeelbaar. Als mogelijke tegenstander van de verstoring van de rust in deze streken zou kunnen optreden India. Maar het grootste gedeelte van de bevolking is de Hindugodsdienst toegedaan, die naar verwacht wordt, al heel weinig weerstand zal bieden, indien het communisme inderdaad een grootscheepse aanval op India zal gaan doen.

Dat wordt wel heel erg duidelijk als men eens kennis neemt van autobiographie van Pandit Nehroe, geschreven vlak voor de zelfstandigwording van India en Pakistan, dat verschenen is onder de titel: De weg van India. Er schuilen in die godsdienst allerlei elementen, die op het eerste gezicht verwant zijn aan het communisme. En dit is te meer gevaarlijk, omdat deze volksgroepen, in navolging van Ghandi maar heel moeilijk te brengen zijn tot actieve weerstand. Zij houden meer van pacifistisch verzet.

De huidige leiders van India zien dat zeer goed in. Maar zij hebben in hun gedachtenwereld weinig elementen voor weerstand.

Het communisme werkt

Nu wordt men de laatste maanden getroffen door tweeërlei vorm van agressie van de zijde van het communisme. De eerste aanvalspiek is gericht tegen India, de andere tegen de kleine staat Laos in het vroegere Franse Indo China. Men moet nu vooral eerst eens een goede atlas opzoeken om het verdere te volgen.

Helemaal in het zuiden van het schiereiland, dat het grootste gedeelte van het huidige India omvat ligt de deelstaat Kerala en wel aan de westkust. Deze is thans een en een kwart maal zo groot als Nederland en telt dertien millioen inwoners, zodat de bevolkingsdichtheid enigszins te vergelijken is.

Als deelstaat van India mag de bevolking zijn eigen regering kiezen. Dat is volkomen democratisch. Maar toen er in 1957 verkiezingen werden gehouden bleek de meerderheid van de gekozenen te behoren tot de communistische partij, hoewel het vast staat, dat de communisten niet meer dan dertig procent van de kiezers achter zich hadden.

De nieuwe regering maakte echter weinig haast met de uitvoering van communistische plannen. Maar in de laatste maanden ging dat veranderen. Men ging voorbereidselen treffen voor de onteigening van grote landgoederen ten voordele van de kleine boeren. Bovendien ging men in de laatste weken er toe over al het onderwijs te onttrekken aan de leiding van christelijke autoriteiten. Het moet geheel gegeven worden in communistische geest. Daar ziet men nu welk gevaar mogelijk is, als het onderwijs geheel aan de staat behoort.

Van alle zijden kwam nu het verzet. In de eerste plaats van de zijde der ouders, die geen communistisch onderwijs wensen. In de tweede plaats van de zijde der socialistische vakverenigingen, die in het havengebied vrezen voor de almacht van communistische arbeiders. Duizenden tegenstanders van de regering werden gevangen genomen.

Strijd om Laos

Nehroe stond voor een moeilijk probleem. Eigenlijk moest hij geweld gaan gebruiken, maar dat ligt hem niet. Hij zou dan de uitslag van democratische verkiezingen moeten vernietigen. Hij bracht zelf een bezoek aan de deelstaat, maar dat hielp niets. Tenslotte heeft hij de president weten te bewegen een bepaling van de grondwet toe te passen, krachtens welke deze zelf als president van de republiek de regering op zich kan nemen. Dit is geschied. Nieuwe verkiezingen werden gehouden en de communistische macht is van de meerderheid beroofd. Deze aanval is afgeslagen, maar men houdt zijn hart vast, als deze zich gaat herhalen op groter gebied.

Met Laos staat het geheel anders. Deze staat telt maar anderhalf millioen inwoners. De oppervlakte is echter bijna achtmaal die van Nederland. Toen het Franse Indo China door de communisten werd overspoeld, heeft men een gedeelte weten te redden door er afzonderlijke staten van te maken. Met sommigen ging dat heel moeilijk, zodat zelfs een commissie van de Verenigde Naties er aan te pas moest komen.

Ieder kon op zijn vingers uitrekenen, dat deze staten geen lang leven zouden hebben, als de communistische Chinese buur met infiltratie begon. Dat is nu geschied. Zowel Engeland als de Verenigde Staten maken zich bezorgd. Het schijnt, dat zij enigszins op de steun van Moskou kunnen rekenen.

Om de wereldvrede

Het staat nu al vast dat de wettige regering het noordelijk gedeelte van het gebied niet meer terug kan krijgen. Het schijnt eveneens vast te staan, dat tienduizenden Chinezen aan de strijd deelnemen. Indien Laos zijn onafhankelijkheid verliest ligt de weg naar Thailand open, waar thans reeds belangrijke communistische invloeden aan het werk zijn. Bovendien zal het dan heel moeilijk zijn om de thans nog zelfstandige niet-communistische republiek Viet Nam vrij te houden.

Rusland ziet natuurlijk met genoegen, dat het westen hier een nieuwe klap krijgt zonder enige steun van Moskou. Maar is het door dit gebeuren waard de verbetering van de verhouding met het westen in de waagschaal te stellen? Ook Rusland weet, dat de vrede ondeelbaar is.

Als de militaire gebeurtenissen zich wijzigen ten ongunste van de erkende regering, zal men in Engeland en de Verenigde Staten toch tot enige vorm van optreden gaan besluiten. Het gaat tenslotte niet om die kunstmatige staat Laos. Het gaat om de wereldvrede. En die is ondeelbaar.

Mr. L. W. G. Scholten

OP THEE VISITE

Mrs. JANSSEN - Goede middag, hoe gaat het?

Mrs. PIETERSEN - Best, maar wat is het warm niet?

Mrs. JANSSEN - Ja, daar zeg je wat, wij zijn nu acht jaar in Canada maar dit is wel de warmste zomer.

Mrs. PIETERSEN - Wil je een kopje thee?

Mrs. JANSSEN - Graag, want dat helpt nog het beste voor de dorst. O, wat zie ik daar? Boy, wat een pracht chesterfield, heb je de 100.000 gewonnen?

Mrs. PIETERSEN - Nee, dat niet, maar wij hoorden van kennissen dat **SLAGER** (je weet wel die vroeger bij Slager's Furniture was) nu rechtstreeks vanaf de fabrieken verkoopt, en dus veel goedkoper kan leveren, en dus hebben wij hem ook maar eens laten komen, en het verschil in prijs was zo groot, dat wij er nog een mooie kitchen set bij konden kopen!

Mrs. JANSSEN - Maar is het niet lastig om te kopen zonder dat je iets ziet?

Mrs. PIETERSEN - O, dat hoeft niet. Wij zijn mee geweest naar de fabrieken, en je kon maar uitzoeken uit honderden soorten. SLAGER noemt zijn bedrijf New Way Furniture and Appliances en het is ook een nieuwe weg maar wij vinden het een erg voordelige.

Mrs. JANSSEN - Och ja, als je goed nadenkt: Geen risico, geen onkosten, geen hoge huren, op deze manier moet het wel goedkoper wezen. Ik zal het eens tegen mijn dochter zeggen, die gaat immers binnenkort trouwen.

Mrs. PIETERSEN - SLAGER zei tegen ons dat jongelui gemakkelijk een honeymoon kunnen uitsparen op deze manier.

Mrs. JANSSEN - Verkoopt hij ook Appliances, zoals refrigerators, stoves, washers, T.V., radio-combinations, enz.?

Mrs. PIETERSEN - O ja, alles wat je maar nodig hebt. Het enige wat je doet is: schrijf een brief naar Martin Slager,

NEW WAY FURNITURE & APPLIANCES
92 Barnesdale Blvd., Hamilton, Ont.

of je belt op **LI 9-0110** en je kunt er op rekenen dat je voordeliger en beter uit bent dan w a a r ook.

Mrs. JANSSEN - Wat, is het al half zes? Dan moet ik nodig naar huis want om 6 uur komt mijn man thuis, en als supper niet klaar is dan waait er wat. Bye, bye!

DUTCH BOOKSTORE
H. VAN PELT
25 Hiawatha St., - ST. THOMAS
Voor het Hollandse boek
zijn wij het
VOORDELIGSTE ADRES
Vraagt onze lijsten!

NAAR NEDERLAND
Bespreek tijdig Uw passage!! Ook voor familie overkomend uit Nederland. Alle inlichtingen:
VAN HERWERDEN TRAVEL SERVICE
741 King Street E. OSHAWA - Telefoon RA 8-4471
Agenten voor HOLLAND AMERICA LINE en EUROPE CANADA LINE

CALVINIST-CONTACT
DUTCH-CANADIAN CHRISTIAN WEEKLY
P.O. Box 312, Station B, Hamilton, Ont.
Phone LI 5-4636

Calvinist-Contact is published Friday every week.

Closing date: Saturday before date of issue.

Subscription price: $ 4.00 per year.

Published by Guardian Publishing Co. Ltd., Hamilton, Ont., on behalf of the Calvinist-Contact Publishing Association.

Executive Committee: Rev. Jac. Geuzebroek (President), Rev. A. H. Venema (Secretary), Rev. J. Van Harmelen, H. Tiesma and D. Farenhorst. In charge of editorial matters: D. Farenhorst, A. Otten.

Associate Editors: Rev. A. De Jager, Rev. J. Gritter, Rev. F. Guillaume, Rev. K. Hart, Dave Valstar, Rev. H. Van Andel, Rev. T. C. Van Kooten.

Department Editors: Rev. J. Ehlers, Mrs. T. Van Ameyde, Rita Van Westenbrugge, Mrs. A. Wagenaar.

Contributors: A. Bisschop, C. Bijlenga, Rev. J. De Jong, Rev. H. De Moor, Rev. J. Hanenburg, Rev. A. B. C. Hofland, W. C. Homburg. Rev. N. B. Knoppers, Rev. Dr. R. Kooistra, Rev. H. W. Kroeze, Rev. J. Kuntz, Miss H. C. Kruizinga, Rev. J. Overduin, Rev. A. Persenaire, Dr. L. Praamsma, Wm. R. Rang, Dr. J. Roukema, M.D., Rev. A. W. Schaafsma, Rev. D. J. Scholten, Rev. Dr. P. Schrotenboer, Rev. Dr. G. J. Spijkman, J. W. F. Uitvlugt, Rev. A. J. J. VandenPol, Rev. F. L. VandenBom (Australia), J. VanderVliet, Rev. H. A. Venema, Mr. L. Verbeek, Mr. A. Verdun, P.Eng., Rev. J. Vriend, Rev. M. Vrieze, and others.

EMIGRATIE VAN KERKELIJKE EN ONKERKELIJKE NEDERLANDERS

Nevenstaand artikel verscheen onder de titel "Godsdienst en Nederlandse Immigratie in Canada" in het blad van de Reformed Church (RCA) in Canada "PIONEER", waarvan de redactie ons welwillend toestond, het in ons blad over te nemen.

Het artikel is geschreven door de heer N. J. Prinsen, secretaris van de Hervormde Emigratie Commissie in Nederland, als een antwoord op een brief, van een predikant in Canada, Rev. J. Blaauw, waarin twee vragen werden gesteld, nl.:

1. Er is een zeker onbehagen over het grote aantal r.k. emigranten uit Nederland, dat de laatste tijd in Canada binnenkomt. Is hier sprake van doelbewuste r.k. infiltratie en van een door het Vaticaan te Rome uitgestippelde emigratiepolitiek?

2. Hoe komt het, dat er dit jaar zo weinig hervormde emigranten aankomen? Er is voldoende werk en de RCA-gemeenten staan klaar om nieuw binnengekomenen op te vangen en te helpen bij het zoeken naar werk en huisvesting. Maar de emigranten komen niet, althans niet in aantallen van enige betekenis.

Deze maand werd door de Nederlandse Emigratie Dienst bekend gemaakt, dat van 1 januari tot en met 30 juni 3212 Nederlanders naar Canada zijn geëmigreerd. De Hervormde Emigratie Commissie heeft van 3177 van deze Nederlanders kunnen nagaan, tot welk kerkgenootschap zij in Nederland hebben behoord.

De godsdienstige achtergrond van deze 3177 emigranten was als volgt:

Ned. Hervormden	788	= 25 %
Gereformeerden	802	= 25.2%
Rooms Katholieken	995	= 31.3%
Andere godsd.	228	= 7.1%
Geen godsdienst	364	= 11.4%

Indien wij deze percentages vergelijken met de godsdienstige samenstelling van de Nederlandse bevolking, krijgen wij het volgende beeld:

Godsdienst	Ned. bevolking 1947 Volkstelling	Ned. bevolking 1959 Schatting	Ned. emigr. Can. 1-1-59—30-6-59
a. Ned. Hervormden	31.1%	30%	25 %
b. Gereformeerden	9.7%	9%	25,2%
c. R.-Katholieken	38.5%	38%	31.3%
d. Andere kerkgen.	3.7%	4%	7.1%
e. Geen kerkgen.	17%	19%	11.4%

Welke conclusies kunnen nu uit bovenstaande cijfers worden getrokken?

sub. a. Het aantal hervormde emigranten naar Canada is iets lager dan het hervormde aandeel in de Nederlandse bevolking. Groot is het verschil echter niet, vooral als men in aanmerking neemt, dat de schatting van 30 pct. aan de optimistische kant is.

sub. b. Het percentage gereformeerde emigranten is uitzonderlijk hoog. Er emigreren bijna driemaal zoveel gereformeerde emigranten, als men op grond van de bevolkingscijfers zou mogen verwachten.

Canada was voor de oorlog al een populair emigratieland voor gereformeerden en de emigratie van deze groep is ook na de oorlog van uitzonderlijk grote omvang gebleven. Vooral in de jaren 1958 en 1959 waarin de "open placement" slechts een geringe rol speelt en emigratie voor het merendeel relatie-emigratie is, spreekt het haast vanzelf, dat het aantal gereformeerde emigranten relatief hoog blijft indien men bedenkt, dat ongeveer 140 gemeenten en groepen klaar staan om als relatie voor geloofsgenoten uit Nederland op te treden. En dan spreek ik nog niet eens van de gevallen, dat men familieleden en vrienden uit Nederland laat uitkomen.

sub. c. Er bestaat geen doelbewuste politiek van de r.k. kerk betreffende de emigratie naar Canada. De feiten tonen aan, dat alle verhalen die de ronde doen over de infiltratie van rooms katholieken in Canada, naar het rijk der fabelen dienen te worden verwezen. Hoogstens kan men zeggen, dat de rooms katholieken langzamerhand iets inlopen van hun achterstand bij de emigratie naar Canada.

Emigratie naar Canada is niet langer een bijna uitsluitende protestantse aangelegenheid. Toch is het aandeel van rooms katholieken onder de emigranten van het eerste halfjaar van 1959 niet hoger dan 31.3 pct. van het totaal, terwijl op grond van de godsdienstige samenstelling van de Nederlandse bevolking een percentage van 38 pct. "normaal" genoemd zou kunnen worden.

sub. d. Het percentage 7.1 pct. voor "andere godsdiensten" lijkt vrij hoog ten opzichte van het bevolkingscijfer. De reden daarvan is, dat er nogal wat leden van secten naar Canada emigreren, terwijl om praktische redenen de vrijgemaakte gereformeerden (Gereformeerden Art. 31), die in vrij groten getale naar Canada vertrokken, in deze groep zijn opgenomen.

sub. e. Het aantal emigranten naar Canada, dat tot "geen kerkgenootschap" behoort, is opvallend laag. Een percentage van 11.4 pct. is op zichzelf natuurlijk wel verontrustend, maar daar het percentage van deze groep in Nederland om en nabij de 19 pct. ligt, kan zelfs van een "gunstig" cijfer voor Canada gesproken worden.

Degenen die tot geen kerk behoren, hebben merkwaardigerwijze een duidelijke voorkeur voor emigratie naar Australië. Het percentage voor de emigranten naar Australië, die tot geen kerkgenootschap behoren, is ruim 20 pct., d.w.z. dat er naar verhouding tweemaal zoveel "moderne heidenen" naar Australië gaan dan naar Canada.

En nu komen wij aan de tweede vraag. Hoe komt het dat er dit jaar zo weinig Nederlanders en met name hervormden, Canada binnenkomen? Inderdaad zal het emigratiecijfer dit jaar een dieptepunt bereiken. Het totale aantal Nederlandse emigranten voor Canada zal dit jaar de 5000 personen nauwelijks overtreffen. Indien men bedenkt, dat dit cijfer in 1953 niet minder dan 20.000 personen bedroeg en nog in 1957 een aantal van 11.700 personen werd bereikt, dan is er weinig reden tot optimisme.

Wat zijn de oorzaken van deze geringe belangstelling voor emigratie naar Canada? Er zijn hiervoor verschillende oorzaken aan te wijzen, waarvan ik er twee wil noemen:

1. Vorig jaar is in de Nederlandse Pers een aantal alarmerende artikelen verschenen over de ernstige werkloosheid in Canada. Ook in particuliere brieven uit Canada werd de economische toestand vaak in sombere kleuren afgetekend. Deze brieven zijn van enorme betekenis geweest. Velen hebben door deze pessimistische berichten van emigratie naar Canada afgezien. Een Nederlander komt niet gemakkelijk op een eens genomen besluit terug. Nu de economische toestand in Canada weer wat rooskleuriger geworden is, kan pas heel langzaam een zekere opleving van de emigratie naar Cana verwacht worden.

2. De Canadese Immigratie-autoriteiten hebben dit jaar pas heel laat hun toelatingseisen bekend gemaakt. Deze vertraging heeft remmend gewerkt op de aanmelding voor emigratie. De emigratie van ongeschoolden en administratieve krachten onder "open placement" werd door de strenge bepalingen vrijwel onmogelijk gemaakt. Hierdoor moesten velen van hun emigratieplannen afzien of naar een ander emigratieland (Australië) gaan.

NIEUWIGHEDEN OP DE CNE

Een van de nieuwste toepassingen van electriciteit in de praktijk is de electrische huisverwarming. Na veel zoeken heeft men eindelijk de manier gevonden om op een economische wijze een woonhuis te verwarmen met electrische stroom. De verschillende voordelen, die deze verwarmingsmethode biedt, o.a. lage aanlegkosten, geen stof of roet en meer gemak, zullen gedemonstreerd worden op de tentoonstelling van de Ontario Hydro Commission in een "all-electric-model-home", dat volledig is ingericht met alle mogelijke electrische apparaten, zo huiselijk gearrangeerd, dat de bezoekers die eenmaal de voordeur van dit achtkamerhuis zijn binnengegaan, er moeite mee zullen hebben, het via de achterdeur weer te verlaten. Verder is er in de Hydro Building een speciale attractie voor huisvrouwen in de vorm van de Electric Homemaking Demonstration, waarbij o.m. met een electronisch fornuis wordt gedemonstreerd.

*

De bekende afdeling van Ontario Lands & Forests Department in het centrum van de Ontario Government Building is geheel vernieuwd. De reusachtige en fabelachtige figuur van Paul Bunyan en zijn beroemde blauwe os Babe, die zes of zeven jaar lang ieders bewondering trokken, zijn verdwenen, evenals de opvallende blokhut, die dienst deed als informatiekantoor. Ook de kooien met dieren uit het wild zijn weggelaten en worden vervangen door een nieuwe tentoonstellingwijze van de in het wild levende wezens. Men kan nu de bevers aan het werk zien in een tank met een glaswand, die inwendig verlicht is. Verder zullen er veel nieuwe dieren te zien zijn, alsmede demonstraties op het gebied van bosbouw en brandbestrijding, o.a. met vliegtuigen. Tenslotte heeft dit department een soort doolhof ingericht, die doet denken aan het kinderspel "snakes and ladders" met de bedoeling dat de bezoekers van de tentoonstelling door het deelnemen aan dit "spel" de spelregels van het buitenleven beter zullen leren. Er zijn zelfs prijzen aan verbonden.

GELD GEBREK

Half Augustus ontplofte een "tijdbom" onder de tafel van de Conservatieve regering, een bom, waarvan de Conservatieve partij drie jaar geleden onbewust de lont had aangestoken in een felle actie tegen de toenmalige Liberale regering.

Het was in 1956 dat de Conservatieven bij hun aanval op de Liberale regering gebruik maakten van de toen toenemende schaarste aan crediet en de daardoor veroorzaakte stijging van de rentevoet. Onder leiding van John Diefenbaker grepen de Conservatieven deze omstandigheid aan als een belangrijk wapen in de kruistocht ter verovering van de publieke mening in de verkiezingsstrijd van 1957. De uitdrukking 'tight money' — krap geld — deed het goed; de eenvoudige kiezer, boer, visser en middenstander begreep de bedoeling en de Conservatieven behaalden een ongelooflijke overwinning.

Dat was twee jaar geleden. De Conservatieven hebben het roer van het schip van staat overgenomen, maar het geld is krapper dan ooit sedert de beruchte dagen van de dertiger jaren. De crisis kwam tot een climax in het midden van de vorige maand, toen de banken, terwijl er door de economische opleving bijzonder veel vraag naar crediet is, in principe besloten, geen geld meer uit te lenen. Hiervoor hadden ze twee redenen: het kapitaal dat voor uitlening beschikbaar was, is praktisch opgebruikt; het verstrekken van leningen tegen de vastgestelde maximum rente van 6% wordt niet meer lonend geacht.

Voor de regering is deze crisis niet alleen een economisch verschijnsel; er zit een grote politieke betekenis in. Het publiek is de sterke beweringen van drie jaar geleden nog niet vergeten. Bovendien wordt de tegenwoordige "tight money" periode gezien als een falen op financieel gebied van de Conservatieven. Immers, behalve de leuze over de tight money hadden de Conservatieven in 1957 een serie andere verkiezingsbeloften gedaan, die plotseling niet zo gemakkelijk meer waren, toen de verrassende stembusuitslag hen voor de taak stelde, die belofte uit te voeren.

De belastingen werden verlaagd, de uitgaven verhoogd, met het gevolg dat er een groot tekort, een groot gebrek aan geld ontstond. Tegelijkertijd begonnen particulieren en bedrijven, aangemoedigd door een economische opleving, meer en meer crediet te vragen, waardoor het tekort aan beschikbaar geld nog groter werd. In dit tekort werd (kunstmatig) voorzien door de drukpers van de Bank of Canada aan het rollen te brengen. Bijna al het geld dat de regering nodig had, werd op deze manier verkregen, maar iedereen begrijpt, dat zoiets in feite niets anders is dan doodgewone devaluatie.

Dit werd dan ook duidelijk verstaan door het publiek, dat een inflatie vreesde en velen gingen zich reeds ontdoen van staatsleningen hetgeen tenslotte leidde tot een rentevoet hoger dan ooit in de zozeer gehekelde "tight money" periode. Dit jaar, met een verder oplevende economie, werd dit proces tweezijdig voortgezet; particulier initiatief overstroomde de banken met verzoek om crediet terwijl de stijgende regeringsuitgaven de behoefte aan nieuwe fondsen nog verhoogden.

De enige weg, het "maken" van nog meer geld zou alleen maar grotere vrees voor inflatie veroorzaken en uiteindelijk resulteren in nog meer wantrouwen in staatsleningen. En zo was het te voorzien, dat op een gegeven moment de zaak vast zou komen te zitten, wat dan ook in midden Augustus gebeurde, toen de behoeften aan geld de beschikbare fondsen overtroffen.

Prime Minister Diefenbaker en de Minister van Financien Fleming beweren bij hoog en bij laag, dat het hun fout niet is, hoewel zij in 1957 de regering wel de schuld gaven. Het wordt bedenkelijk, hen aan de ene kant tegenover het publiek te horen beweren, dat zij niet de bedoeling hebben, een "tight money policy" te voeren, terwijl ze tegelijkertijd de geldbeleggers waarborgen, dat ze een "sound money policy" nastreven. Men kan nu eenmaal niet een cake opeten en die tegelijk bewaren. (McD)

Gebruik dezelfde tandpasta als Uw familie in Holland. Gebruik de beste Hollandse tandpasta.
IVOROL
Imp. Van's Importing, P.O. Box 826, Hamilton - NE 4-8614

GAAT U VERHUIZEN!
U behoeft geen risico te nemen als u een verhuizer kiest. Alle verhuizers zijn NIET hetzelfde.
Neem een
United Van Lines
"Quality Move"
Dat is veilig, prettig en zonder zorgen. Telefoneer ons om een begroting.
FIDELITY VAN & STORAGE LIMITED
Peter Van Dijk
Bus. JA 7-9256
Res. JA 8-5333

FIAT STUDEBAKER
Nieuwe modellen
GEBRUIKTE AUTO'S
EAST END SALES & SERVICE
JOHN ZIJLSTRA, Eig.
ALLE REPARATIES
TEL. 8-0240
" 8-0241
R.R.3, ST. THOMAS, ONT.

DE BOER'S FURNITURE voor Betere Woning-inrichting!
WESTON, 52 Main Street South, tel. CH 1-1201
WILLOWDALE, 4846 Yonge Street, tel. BA 5-3446

Een Open Deur voor Zeevarenden

In dag- en weekbladen en wat er verder zo onder het oog van walkanters komt, horen we maar zelden over hen, die hun beroep als koopvaarder op zee hebben. Hun leven speelt zich af aan de andere zijde van de kim en de couranten, als ze het over de zeevaart hebben, doen dit meest om te vertellen, hoeveel de koopvaardij-vloot 'het laatste jaar aan deviezen heeft opgeleverd' en wat de een of andere zeeman in een dolle bui aan de wal heeft uitgespookt. Wat daartussen ligt, en dat is toch heel wat, dringt meestal niet door.

Nu met de opening van de St. Lawrence Seaway de oceaanschepen tot ver in het binnenland dringen, is het goed ook eens te denken aan hen, die op die schepen hun levensjaren doorbrengen.

HOLLANDSE JONGENS IN CANADESE HAVENS

Verschillende Hollandse schepen komen thans regelmatig de Amerikaanse en Canadese havens aan de Grote Meren binnenlopen. Het eerste schip, dat dit jaar de Seaway bevoer en dat de race won, wie het eerst in Toronto zou zijn, was een Nederlands schip, de "Prins Willem George Frederik" die we hier gemeerd zien in de haven van Toronto, vlak na de overwinning. Links de "Manchester Faith" een Engelse boot die als derde binnenkwam.

Begrensd in het grenzeloze

Er zijn enkele tegenstrijdigheden in hun leven, waarmee ik zou willen beginnen.

Geen mens op aarde leeft zo voortdurend boven zo grote diepten als de zeevarende mens. Geen mens heeft zo lang zulke wijde horizonten om zich heen. Geen mens ook heeft zulke ruimten boven zich en leeft onder zulke hoogten als de hemelkoepel te zien geeft. Diepte, uitzicht en verhevenheid, zij zijn onder, om en boven de zeevarenden bijna grenzeloos, en toch . . . het moderne varen bedreigt hun geestelijk leven naar elk van deze drie dimensies.

Het leven aan boord is vlak. Het is een leven van werken, eten en slapen. Familie-leven kent het niet; vertier, zoals wij allen dat op zijn tijd nodig hebben wordt er maar zelden gevonden.

Als de havenarbeiders na het laden en lossen nar huis gaan, wordt aan boord het 'voor en achter' gehoord en zet zich de arbeidsdag voor de zeevarenden op andere wijze weer voort. Op de brug gaat de stuurman zijn ijsbeergang en in het machineruim beneden begint de werktuigkundige aan zijn wacht. Vier op, acht af, dat is de dagelijkse routine aan boord en dit maanden aan één stuk.

In de vreemde haven wordt slechts de buitenkant der dingen meegemaakt. Oppervlakkige kennismaking met wat men met zijn klompen voelen kan is meestal het deel van de vreemdeling, die slechts inkeert om te vernachten.

Eenzaamheid in eenheid

Er is een andere tegenstrijdigheid in zijn leven.

De zeelieden brengen de continenten samen en unificeren ze. Door hun varen worden de lijnen getrokken, die de over de hele aarde verspreide delen bij elkaar halen. Zo maakt Moeder thuis, nadat ze de lap stof op maat geknipt heeft, met naald en draad er een kledingstuk van, een jurk, een pyjama of iets dergelijks, dat nu gedragen kan worden.

De zeevaart voegt landen en eilanden aaneen en maakt er een bewoonbare wereld van door ze uit hun isolement te bevrijden. Goederen en personen kunnen nu worden uitgewisseld, terwijl ze vroeger eenzaam en op zichzelf stonden.

Maar typisch is het nu, dat de mens, die deze verbanden legt, de zeeman, in eigen leven dit isolement gaat terugvinden. Zijn leven wordt een voortdurend afscheid nemen van wat hem lief is en vooral onder de ouderen vinden we de wijde eenzaamheid der oceanen terug en de vreemdelingschap van hen, die eertijds op hun eilanden 'verre' waren.

Aan de wereld brengt de zeevaart eenheid; voor wie bij haar werkzaam zijn slechts separatie. Altijd verdwijnen ze weer in de onafzienbaarheid der wereldzee, zoals sterren in het luchtruim.

Geen wonder, dat de zeevarende van beroep een eigen type gaat vertonen. De zee en het altijd leven in de vreemde drukken hun stempel op hem. Voor geen gemeenschap aan de wal is hij een begeerde. Wat wint, wat verliest men met hem! Hij past niet in het patroon, dat men daar weeft en het resultaat is dat hij er buiten komt te staan. Behóren doet hij niet meer.

De trap op

Met de ingebruikneming van de Seaway opent zich voor ons aan de wal een unieke gelegenheid om iets aan hem goed te maken. Er zijn daar vele havens en alle bevinden zich binnenslands en niet ver van elkaar af.

Het begint al bij Montreal. Dan gaat het verder naar Toronto, Hamilton, Cleveland, Detroit, Sarnia, Muskegon, Chicago, Toledo, Milwaukee, enz.

> Ds. J. Wristers, de schrijver van dit artikel heeft al vele jaren contact met de mannen van de koopvaardijvloot. Hij is door de Gereformeerde Kerken in Nederland uitgezonden als predikant voor de zeevarenden met als standplaats de havenstad New Orleans in de staat Louisiana, U.S.A. Deze post vervult hij al meer dan vijftien jaar; voordien werkte hij in de haven van Amsterdam.
>
> In de afgelopen maanden maakte Ds. Wristers een reis langs de plaatsen aan de Seaway en bracht ook een bezoek aan Calvinist-Contact. Hij schreef in ons blad reeds in 1956, dat hier een kans lag voor christelijke naastenliefde en hij heeft met blijdschap mogen constateren, dat in verschillende plaatsen in Canada een begin wordt gemaakt met het leggen van contact en het bezoeken van de Nederlandse schepen die deze havens aandoen.

Langs al deze havens en vooral door al de sluizen, die hij op zijn weg moet passeren, klimt hij in letterlijke zin op. Van de zeespiegel gaat het opwaarts door vijftien sluizen als evenzovele treden tot diep het binnenland in en hoger en hoger, totdat de 600 voet boven zijn normale levensniveau bereikt zijn.

Hier ligt de kans voor de walgemeenschappen en zeker voor de kerk om hem iets te vergoeden voor wat hij door zijn beroep ten behoeve van ons zo dikwijls moet missen.

Onmacht in het portaal

Zonder actief gerichte actie zal echter hem ook deze kans ontgaan.

Neem bijv. eens de haven van Chicago, Calumet Harbor, waar vele buitenlandse schepen nu regelmatig beginnen binnen te lopen. De situatie is daar typerend voor het probleem, waarvoor de zeevarende staat.

Het havengebied in Calumet Lake is een pas ontgonnen complex, met het oog op de toekomst zeer wijd genomen. Naar alle zijden strekken zich de open stukken land uit. Rekenend met een grootse uitbreiding liet men een zee van ruimte over. Aan de horizon liggen de huizenrijen van Englewood, Roseland en andere voorsteden; van verre te zien, maar door gebrek aan transport daarheen, onbereikbaar.

Ik zou wat ik aan huizen, kerken enz. zie met een groot gebouw willen vergelijken, een museum, een community-hall of cathedraal en het havengebied met een portaal, dat toegang daartoe geeft.

Daar klimmen de schepen de trappen op; de zeevarende voelt zich van sluis tot sluis en van trede tot trede omhoog geheven, een machtig trappencomplex. Dóór Calumet River en na 27 bruggen genomen te hebben komt hij het portaal binnen en in dat portaal ankert hij voor vier, vijf dagen.

Maar als hij op een vrije avond de deuren wil binnengaan, vindt hij die gesloten. Zelf opendoen kan hij ze niet, want hij kan er niet eens bij, en van binnen uit zijn er maar weinig handen, die trachten de klink van de deur te lichten.

Na een paar dagen wordt het anker weer opgehaald. Een vreemdeling was in de poorten; een vreemdeling gaat weer verder en ik hoor het woord: **Ik was een vreemdeling en gij hebt mij niet geherbergd.**

Ships that pass in the night. Het is niet alleen op zee zo; het is in de genoemde havens ook werkelijkheid. In Chicago, maar ook in de andere havens van de 'weg der zee', waarvan Jesaja zo wonderlijke dingen zegt en waarvan Mattheus de nog wonderlijker vervulling mededeelt (Matth. 4 : 17).

Zijn er, om alleen van de Hollandse schepen te spreken, niet duizenden en tienduizenden van dezelfde stam, die hun warme huizen hebben in dit gebied en die met vereende kracht zouden kunnen trachten die zo vast gesloten deuren open te breken? Moet dan werkelijk de zeevarende altijd een portaal-mens zijn? "Always 'round the world, but never therein"?

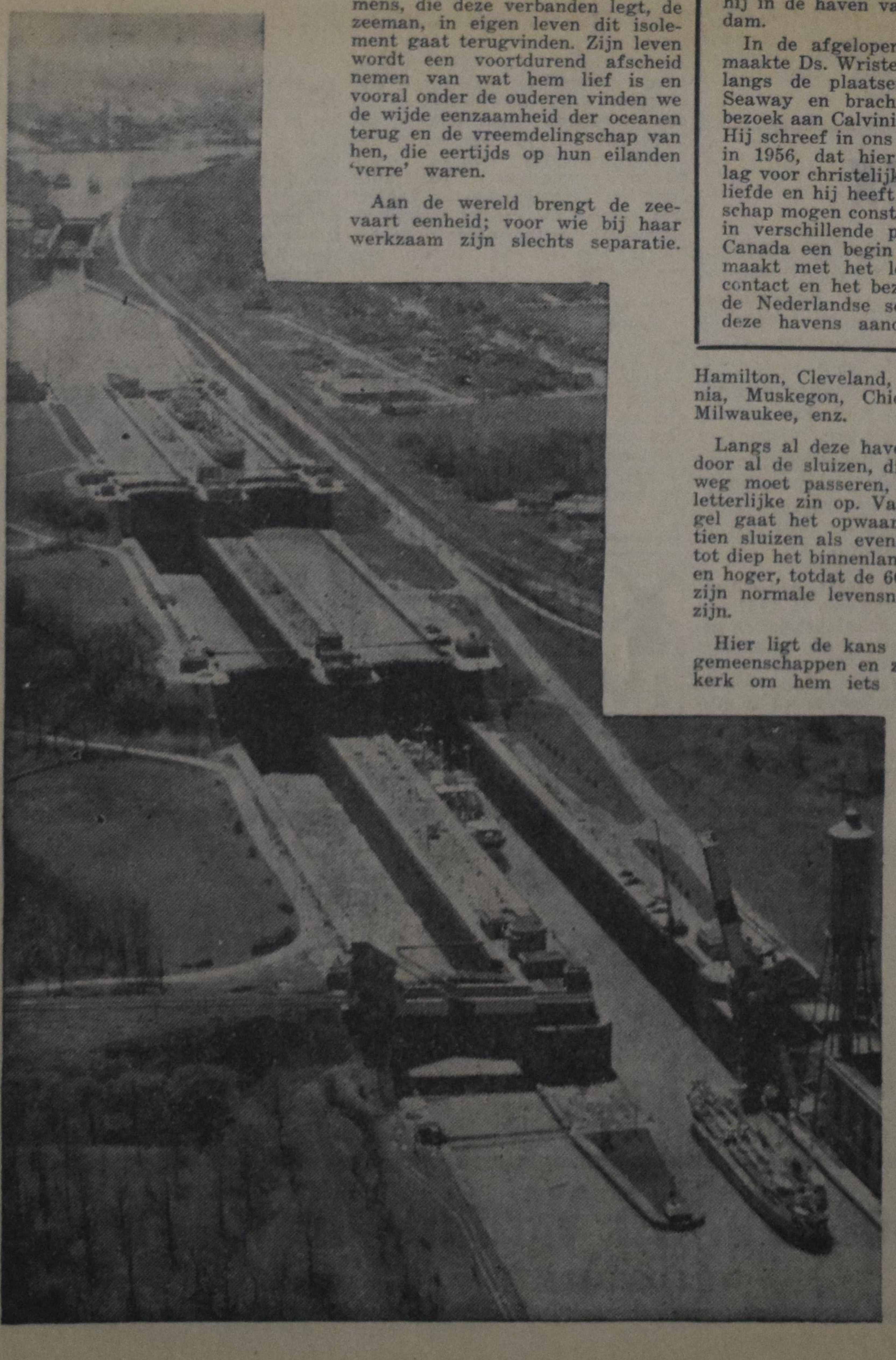

DE TRAPPEN OP . . .

Van sluis tot sluis klimmen de schepen vanuit de oceaan op tot een niveau dat 600 voet hoger ligt dan waarop de zeelieden gewoon zijn te varen. Via de Seaway, die in nevenstaand artikel wordt vergeleken met een trappenhuis, belanden de zeevarenden "in het portaal" van het leven aan de wal. Zal iemand de deur voor hen opendoen en ze binnenlaten?

Waar is de schakel?

In Chicago is een kleine groep, die met privé auto's de wederkerige afstand zoekt te overwinnen. Een andere kerk stuurde zelfs des Zondags de schoolbus langs de schepen en haalde ieder, die wilde en vrij was van boord naar kerk en gezin.

Er zijn dus mogelijkheden, maar het is nog te sporadisch en te incidenteel. Bovendien, niet alleen des Zondags liggen er schepen, maar ook gedurende de week en wat moeten zij dan? Bij gebrek aan beter, de bar in of naar de movie? De meesten zoeken wat anders, maar wat kunnen ze doen?

Ik weet, er zijn genoeg huisgezinnen, die de jongens, — en wat zijn het dikwijls anders dan teen-agers, — een avond aan huis

(Vervolg op pag. 9)

DUXBURY
TRAVEL SERVICE
Agent: TCA, KLM, Holland-America Line, Europe-Canada Line
BRAMPTON, ONT.
85 Main St. N. Phone GL 1-4288
Agent Canadian National Railway

De Ruyter's
Muisjes
KINDEREN ZIJN ER DOL OP
Imported by: VAN's Imp Ltd.,
P.O. Box 826, HAMILTON, Ont.

Dutchmen travel Continent by trailer

Your reporter was invited to a "real-good-old-Dutch-cup of coffee" one day in August, when he sneaked up on two seemingly ordinary tourists, having lunch in their trailer on Highway 2, between Toronto and Montreal. The seemingly ordinary tourists were not so ordinary though; their trailer and car carried Dutch license plates, and proudly on the right rear side of the trailer, shone the "N L" emblem, the little plate which will identify a Dutch vehicle anywhere in the world.

• •

The couple, Mr. and Mrs. C. Koopman, of Bennekom, Holland, were on the last stretch of their 5½ months tour of the U.S.A. and Canada. They looked very happy, and as they smilingly admitted, they enjoyed every inch of the trip, from the start in New York, right across the U.S.A. to Western Canada, and now they were on their way back.

Mr. Koopman, a retired Agricultural Engineer, made a business trip to the U.S.A. and Canada in 1948. After the trip he promised his wife: "When I retire, and we are healthy, we'll make a complete tour of the U.S.A. and Canada." Mrs. Koopman did not forget this promise, and on March 27, 1959, the couple started their trip from Rotterdam, on board the Rijndam, with eight other couples, all equipped with car and trailer. The trailers and cars were shipped on board the "Noordam", which was to arrive in New York at approximately the same time as the tourists would arrive themselves.

The "Dutch Trailer Club" organized this tour, and in this way, savings could be made on transport costs. The trip was originally scheduled to take 3½ months, but a few couples, the Koopmans included, who could spare the time, extended it to over five months. From New York, the seven cars-with-trailers, went in one group to Los Angeles. "From there pretty well everyone went his own way," Mr. Koopman said. "Now and then, in a park or at another tourist spot, we would run into one of our fellow travelers."

Mr. Koopman would "advise all his friends in Holland, to make this trip if they are financially able to." He found it a wonderful experience. They found the Yellowstone Park the climax of their U.S.A. trip. The Koopmans are nature lovers, and just about all their travelling time was spent in places, which according to Mr. Koopman, can be found all over Canada and the U.S.A. Niagara Falls was another place very much enjoyed by both Mr. and Mrs. Koopman.

Their trip covered a total of approximately 13.000 miles. The trailer, built by KIP, Hoogeveen, will sleep four, and on several occasions, the Koopmans had friends-immigrants visiting their trailer.

The Koopmans boarded for Rotterdam on Sept. 1st.

This was not the first long trip for the Koopmans. In 1958, they took a trip to Italy, which cost them only $3.00 a day, everything included; meals, photographs, visits to musea.

This present trip cost about $9.00 a day, exclusive of the boatfare. "It is easy to understand," Mr. Koopman said, "Why many Italian immigrants go back to their old country after some years. With their Canadian dollars, they can live like a prince" . . .

Sixty-two year old Mr. Koopman is an expert on farming. He used to be head of the National Dutch Agriculture Board. He found Canada a land with many opportunities in the agricultural field. A beautiful country for a young immigrant to build a future. A very good place to invest money." . . . This travelling Dutchman said he realized that capital was often the big problem with which many farmers in Canada are confronted.

As anybody coming here Mr. and Mrs. Koopman were amazed at the number of cars on the roads in this continent. They found, however, that many vehicles, still allowed on the roads here, would not be allowed on the highways in the Netherlands. The couple were very much satisfied with Canada's neat highways. They themselves have a 1955 Chevrolet and their trailer, which bears the insignia "Nederlandse Caravan Club", is 10 years old.

We should not be surprised to see more of these Dutch trailers on the Canadian roads in the future. The Koopmans certainly will make propaganda for this trip, which they think should be made by more people. Said M. Koopman, "When you have the money, why not spend some of it, and see as much as possible of the wonderfully created world."

"If I were still twenty, I would not hesitate to immigrate", Mr. Koopman remarked.

Then they went on, towards Montreal. . . .

SCIENCE
TECHNOLOGY
AGRICULTURE
RELIGION &
TRADE'S BOOKS
NOW
CATALOGUES WILL BE SENT AT REQUEST
Suks Bookhouse
47 NORTH STREET
ST. CATHARINES, ONT.

Weekly X-Word Puzzle

ACROSS
1. Crust on a wound
5. Judges' bench
9. Rod
10. Celebes ox
11. Not coarse
12. Makes brittle
14. Perform
15. Complaint
16. North or South ——
18. Toward
19. Deep pit
20. Disfigure
21. Warning cry (golf)
23. Small
24. Girl's name
25. White of egg
28. World body (abbr.)
29. Estrange
32. River (N.Y.)
34. Bovine
35. On fire
36. River (Ger.)
37. Body of Kaffir warriors
38. Adam's son
39. Letters
40. Bulk

DOWN
1. Star in Virgo
2. Opposed
3. Malt beverage
4. Exist
5. Peers
6. Girl's name
7. Organ of smell
8. Ship's revolving drum
11. True (Scot.)
12. Malayan dagger (var.)
13. Tale
15. Travel back and forth
17. West Indies fetish (var.)
20. Biblical events
21. Animal life of a region
22. All-creating
23. Metal
25. Macbeth, thane of
26. Coins (It.)
27. Candle-nut tree fiber cord
29. A love feast
30. Bridge imposts
31. Female sheep
33. Egyptian dancing girl
36. Arabian garment
38. Part of "to be"

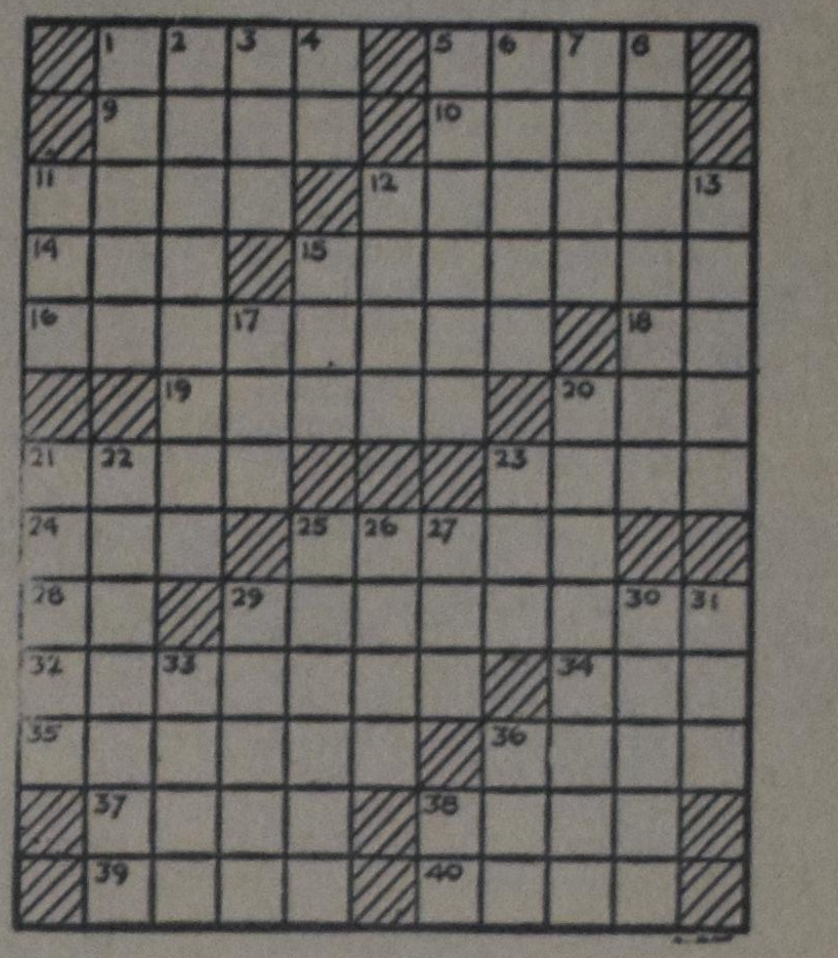

OPLOSSING van vorige puzzle:

Horizontaal: 1 Oslo; 4 ol; 6 angel; 10 PTT; 11 driest; 14 edel; 16 et; 17 tea; 18 op; 19 on; 20 ba; 21 polo; 23 al; 25 rapen; 28 korporaal 30 ode; 32 r.g.; 34 ra; 35 ader; 37 aanmatigend; 42 is; 44 KRO; 45 pa; 46 de; 47 Ina; 48 Aa; 49 assainering; 53 grap; 55 er; 56 tu; 58 rei; 59 ontwennen; 63 opera; 65 na; 66 nota; 68 ik; 70 ad; 71 as; 73 rio; 75 ra; 76 Noor 78 dralen; 80 dan; 81 enkel; 82 P.S.; 83 atap.

Verticaal: 1 Otto; 2 St.; 3 ode; 4 o.i.; 5 Leo; 6 at; 7 gene; 8 Ed; 9 leb; 10 peper; 12 raap; 13 sprang; 15 lade; 17 toorn; 19 aplaneren; 22 l.k.; 24 lont; 26 Aa; 27 nee; 29 rampspoed; 31 dringt; 33 garage; 36 d.d.; 38 ao; 39 aas; 40 ici; 41 Ede; 43 s.a.; 44 ka; 47 in 49 Aa; 50 altaar; 51 noen; 52 Irene; 54 rio; 57 ulaan; 58 rein; 60 nr; 61 nare; 62 N.O.; 64 park; 67 trap; 69 koe; 72 sap; 74 Ina; 77 on; 78 dl; 79 L.S.; 80 da.

ANKE

door

FOKA VAN LOON

***KORTE INHOUD:** Anke, het aardige meisje van het Noord Hollandse platteland is na haar huwelijk met de handelsreiziger Harry Millenaar een stadsmevrouwtje geworden. Maar ze heeft haar eenvoud en haar warm gevoelig hart meegenomen naar het bovenhuis in de stad. Ze heeft zich met vrolijkheid en liefde gewijd aan het geluk van haar man en ook haar benedenburen hebben deel gehad in het blije licht rondom Anke. Maar dat is nu voorbij. Het kindje waarnaar haar jong hart verlangde, is dood geboren en sindsdien is ze de oude Anke niet meer . . .*

• • •

(48)

Zij is alleen. Gelukkig! Nu kan ze haar gedachten laten zwerven, waarheen ze heel de dag wilden gaan. Daarginder, ergens buiten de stad, daar is op 't kerkhof onder altijd groenende dennen, een heel klein grafje gedolven. Vier weken geleden hebben ze daar 't kindje in gelegd, dat tegen de lente pas verwacht werd. Anke moet daarom niet treurig zijn, hebben de dokter en zuster haar om strijd voorgehouden. 't Was niet alleen ontijdig geboren, maar ook mismaakt, niet voorbestemd om te leven. De dokter onttrok het schielijk door 't te bedekken met een witte doek, aan ieders ogen, zodra 't op de wereld kwam. Zwijgend verwijderde de zuster zich met het ingewikkelde stille wezentje, dat zich maandenlang voedde met zijn moeders bloed en dat soms door een heel zacht geheimzinnig klopje contact met haar hield. Anke heeft gesmeekt het te mogen zien. Zou ze kunnen schrikken of een afschuw hebben van wat vlees is van haar vlees? Maar de dokter heeft vaderlijk met haar gesproken. "Kind!" noemde hij haar. Met voorbeelden uit zijn praktijk staafde hij de bewering, dat de trieste aanblik van het dode kindje schadelijk voor haar gezondheid zou kunnen zijn. Voor Harry bestond dit bezwaar echter niet. Deze deinsde er echter voor terug. Hij had liever helemaal geen voorstelling, verontschuldigde hij zich, dan dat hij wellicht voor altijd de herinnering zou bewaren aan een zielig stakkerdje.

Toen heeft Anke haar gezichtje afgewend. Urenlang lag ze en staarde naar eenzelfde punt. De eerste tranen om haar dode kindje heeft ze niet geschreid in de armen van haar man. Alleen toen haar vader kwam en, zijn goedig gelaat geheel ontdaan tot haar overbuigend, zei: "Met geduld en dankzegging aannemen als uit de hand des Heeren, m'n kind. Dan wordt het puur lichter om te dragen en gedijt het ons ter zaligheid." — toen brak er iets in Anke en het opgekropte leed vond een uitweg in hartstochtelijk, wild snikken.

"Veel te erg voor Mevrouw in haar toestand," vond de zuster. Het vaderoog van de smid zag echter scherper, daar z'n ziel aan die van zijn dochter is verwant: "Stil laten gaan, zuster! De snaren waren te strak gespannen."

Langer dan een uur zat hij bij haar bed, haar hand in de zijne en praatte met haar zacht kalmerend over heel gewone dingen. "Moeder kon er zo gauw niet mee klaar komen, ze leek wel wat in de war en had vanzelf nog van alles te studderen. Ik zei, dan gaan ik maar vooruit. Ik kan toch niet langer weg dan een dag. Moeder komt morgen en blijft een tijdje. Als alles hier goed weest was, had ik efkes wacht, maar nou docht ik: "Ik moet er dadelijk op af, 't meidje heb mij nou meer nodig dan aârs." Zo gemoedelijk redenerend wist hij Anke's ingezonken belangstelling voor wat er om haar heen gebeurde geleidelijk weer te wekken. Omzichtig schiftend vertelde hij van thuis en zo passeerde het dorp met zijn blijde en droeve gebeurtenissen de revue.

Toen de zuster met de thee binnenkwam, zag ze met één oogopslag de verandering ten goede bij haar patiënt. De onnatuurlijke strakheid op dat jonge gelaat was er niet meer. Ze betuigde dan ook de smid, die ze bij de eerste ontmoeting de incarnatie van een boer had gevonden, haar tevredenheid over zijn komst. "U heeft er slag van om met uw kinderen om te gaan, hoor!"

Van Dalen, in 't minst niet gevleid door dit complimentje, antwoordde: "Da's nou niks geen mirakel, meen ik! Met je eigen meidje speel je dat allicht klaar!"

Het bezoek van haar moeder kwam Anke niet zo ten goede. Mooi heb je d'r niet van had of zien — en naar wat ik van zuster hoord heb, leek 't een stumperdje. 't Heb geen zin, om je daar zo om van streek te make."

Anke weerlegde 't haar niet, maar bedacht bij zich zelven, dat haar moeder, hoezeer ze haar ook in levenswijsheid vooruit mag zijn, de zwaarte van dit kruis niet kan benaderen, omdat 't haar zelf nooit is opgelegd geworden. Bitterder valt het haar, dat Harry, met wie ze te samen vol spanning het nieuwe leven heeft verbeid, zo schijnbaar zonder strijd dit aanvaardt en bijna dadelijk al zijn vlotte toon van altijd hervond.

Wanneer ze 't ook maar even aanroert, brengt hij het gesprek zo vlug mogelijk op een ander onderwerp, zoals men ook bij een ernstige kranke alles wat emotie zou kunnen verwekken, vermijdt. Dit irriteert Anke. Heel zijn lieve verdraagzame manier van met haar omgaan geeft haar de obsessie dat ze een ziekelijke neiging vertoont, die hij taktvol in haar meent te moeten bestrijden. Ze zou uit willen barsten soms in verwijten en hem toeschreeuwen, dat hij onverschillig en gevoelloos is, maar haar vrouwelijk-fijne intuïtie bewaarde er haar tot nog toe voor. Ze weet, dat ze hem met een dergelijke aantijging groot onrecht zou doen. Zijn eerlijke ogen zouden niet boos, alleen maar heel verdrietig worden. Hij kan toch niet verhelpen, dat hij anders besnaard is dan zij. "'t Is een man!" zei Mevrouw van Garderen toen Anke zich even liet ontvallen, hoe weinig weerklank ze in haar leed vindt bij Harry.

Anke legt de koele palmen van haar handen tegen haar brandend hete ogen en steunt klagelijk om haar onbegrepen smart, waamee ze alleen kan gaan tot God in de Hemel, — Hij schijnt echter zo ver — en tot haar aardse vader, maar ook hij is niet in haar nabijheid.

Met een schok komt ze tot zich zelf. Harry wipt, bij twee treden tegelijk, rammelend met zijn sleutelbos, de trap op. Als een kind na een bange droom, blikt Anke de kamer rond. Het water zendt een zuil van damp uit de tuit van het blinkende haardketeltje. Werktuigelijk tilt ze 't op. Leeg! Ze staat nog voor de haard, als haar man zijn monter gezicht om het hoekje van de deur steekt.

"Daar ben ik weer! Helemaal opgeknapt! Hoe heb jij het gehad, vrouwke? Net de thee gezet? Dat treft!" Hij ratelt vrolijk zonder op te merken, hoe verwezen Anke er uit ziet.

"Er is niets meer in!" zegt ze met een vreemde lach. Even glijdt een donkere wolk over Harry's zonnig gezicht en 't wrevelt in hem: "Is het nu zo erg met die moeheid, dat zelfs het lichtste werk haar te veel is?" Hij beheerst zich echter, neemt vriendelijk het keteltje van haar over en gaat er mee naar de keuken om het te vullen.

Hij zet 't op 't gas. "In deze toestand moet verandering komen," denkt hij, terwijl hij wacht, tot 't water zal gaan koken.

"Goed, dat ik die afspraak voor vanavond maakte! Anke zal wel even tegensputteren, maar 't gaat om haar er over heen te helpen." Boos op zichzelf om eigen laksheid neemt Anke het keteltje aan, dat hij met een hoffelijke buiging overreikt: "Asjeblieft dame! Nog iets van je dienst? Je zegt 't maar hoor! 'k Heb zoveel zuurstof in m'n longen gepompt, dat ik me weer tot veel in staat acht. Je had mee moeten gaan, kindje. Dit weer maakt zwakke zenuwen sterk."

Hij ijsbeert door de kamer, alsof hij zich nu geen raad weet met een teveel aan energie, al gesticulerend en pratend.

"Bitte, arme verwaarloosde stakkerd, je eerste kopje thee, je hebt er lang genoeg op moeten wachten." Anke biedt hem de hete drank op een blaadje en drijft hem naar een stoel. Vandaar observeert hij haar met 't gewichtig air van een dokter en besluit: "Afleiding heb je nodig, Mevrouwtje Millenaar, dat is de hele kwestie!"

"Och wel nee!"

"Och wel ja!" imiteert hij haar weerbarstige toon. "De hele dagen alleen na al die narigheid is niets gedaan. Je enige conversatie vind je bij die twee afgeleefde mensen hier beneden. Ja stil maar, ik weet 't wel, ze zijn erg lief voor je en beschouwen je als een kleindochter, maar 't is geen omgang."

"En nu moet je eens luisteren, Ank." Hij gaat naar haar toe en neemt plaats op de leuning van haar stoel — "ik heb een stout stukje uitgehaald — ik heb visite genodigd. De boekhouder van onze firma en z'n vrouw kwamen me tegen, ze liepen een eindje mee op en aan 't slot spraken we af, dat ze hier vanavond zullen komen."

(Wordt vervolgd.)

Women's Page

Editor: Mrs. A. Wagenaar
67 Victoria St., Blenheim, Ont.

VAN BOOMGAARD TOT KELDER

(Door Loraine Lawson Porter)

Het is weer inmaaktijd. Canadese huisvrouwen zijn weer bezig de producten van de boomgaard in potten te gieten die bestemd zijn voor de fruitkelder. En juist sommige van onze eigen landelijke vruchten geven de heerlijkste — en de goedkoopste — inmaak.

September is de maand van de appel, die zowel goed te koken als te combineren is. Een **Apple and Peach Conserve** is een smaakvolle tractatie. En het is vlug en gemakkelijk te bereiden. Steriliseer ongeveer een half dozijn six-ounce potjes. Voeg bijeen 2 cups gesnipperde ongeschilde appels en 2 cups fijngesneden perziken. Voeg 3 cups suiker toe en ½ cup citroensap. Kook langzaam totdat de appels doorschijnend zijn, — 15 minuten moet voldoende zijn. Door bovendien nog ½ cup gesnipperde noten door de gekookte vruchten te mengen verkrijgt men een buitengewoon fijn geheel. Giet tenslotte in hete potjes en sluit ze onmiddellijk af.

Apples and Plums gaan ook goed samen, vooral in een vruchtenboter die sinds lang een belangrijke plaats inneemt in de canadese boerderijen. Flatbewoners zullen ook ontdekken dat het eenvoudig te bereiden is. Gebruik bijna drie keer zoveel appels als pruimen. Was en snij de vruchten klein, kook ze tesamen in weinig water tot ze zacht zijn. Zeef ze en voeg een derde cup suiker toe op iedere cup vruchtenmoes. Kook tot het mengsel dik wordt en giet het in hete gesteriliseerde potten; sluit ze onmiddellijk af.

Bij de ontbijtboterham of het hapje na schooltijd behoort de jam voor smaak en energie, en **Apple Jam** is een van de heerlijkste. Vergeet natuurlijk niet dat de vruchten niet overrijp mogen zijn, indien men jam wil maken. En de verstandige huisvrouw doet er enkele halfrijpe vruchten bij want die bevatten extra pectine. Altijd eerst de vruchten wassen en fijndrukken. Men kan iets water toevoegen voor het koken indien de vruchten niet sappig genoeg zijn. Verwarm ze langzaam om het sap er zonder aanzetten uit te laten trekken. Roer geregeld. Indien men nooit de pittige smaak van **Apple and Grape Jam** geproefd heeft, probeer dan eens een paar potjes van het volgende:

¾ cup appels, fijngesneden,
¾ cup druivenmoes,
¾ cup water,
¾ cup suiker op 1 cup vruchtenmengsel.

Kook de appels in het water tot zij zacht zijn. Voeg het druivenmoes toe. Meet hoeveel men heeft. Voeg suiker toe en kook tot het indikt.

Voor hen in het gezin die de appel prefereren zoals hij is, volgt hier **Apple Unadorned**: laat de geschilde partjes (zonder klokhuis) in een dunne stroop van 1 cup suiker op 3 cups water vallen. Kook 5 minuten. Doe de hete vruchten over in "sealers" maar laat ½ inch ruimte over. Giet er hete stroop of water over, maar laat weer wat ruimte over. Doe de deksels dicht. Zet de potten gedurende 15 minuten in kokend water. Haal de potten uit het water en sluit ze verder af.

Apple Chutney is bijzonder populair in Canada geworden en wordt gebruikt bij die feestelijke maaltijden waar men wat pittigs aan de vleesgang wil toevoegen. Wanneer men op een herfstdag een uurtje over heeft kan men 2½ pint van deze relish maken door een dozijn appels fijn te snijden (ongeschild, maar zonder klokhuis en in vieren gesneden), tesamen met een grote uit, 4 celery stengels en één cup rozijnen. Voeg 2 cups ciderazijn toe en ½ theelepel peper. Kook langzaam gedurende een uur, onder geregeld roeren. Voeg 1 tablespoon zout toe, 1 tablespoon gemalen gember, 1 teaspoon gemalen kruidnagelen. Kook tot het heel dik is en sluit af in gesteriliseerde potten.

Steeds meer geliefd wordt de **Fruit Tamale**. Hier volgt een recept van het Dominion Department of Agriculture: Combineer 2 cups fijngesneden appels met 1½ cup perziken en 1½ cup peren. Voeg 12 middelrijpe tomaten toe. 1½ cup gesnipperde uien, 1 cup fijngesneden celery en 1 hot red pepper. Bindt 2 tablespoons hele gemengde pickling-kruiden losjes in een kaasdoeken zakje en voeg dit bij 1½ cup azijn evenals 2½ cup bruine suiker en 2 teaspoons zout. Breng aan de kook en voeg de andere ingredienten toe. Kook onder zo nu en dan roeren zonder deksel tot het ingedikt is — ongeveer een uur. Giet in hete gesteriliseerde potten na het kruidenzakje verwijderd te hebben.

In de winter, wanneer de vruchten in de winkel kostbaar zijn, zullen deze smakelijke producten uit de fruitkelder hun waarde bewijzen. Het inmaken van de voortbrengselen van de boomgaard in de herfst betekent besparing van dollars en meer vitaminen voor de canadese huisvrouw en haar gezin.

Koffie
Koffie MET Buisman's Aroma
BUISMAN's AROMA
maakt het hele verschil
• Ook bij soluble koffie doet een beetje BUISMAN's Aroma wonderen.
Vraag Uw winkelier of schrijf voor adressen aan:
Canadian Buisman Co. (Ontario) Ltd.
716 TERMINAL BUILDING, TORONTO 1, ONT.

Nieuwe Honing

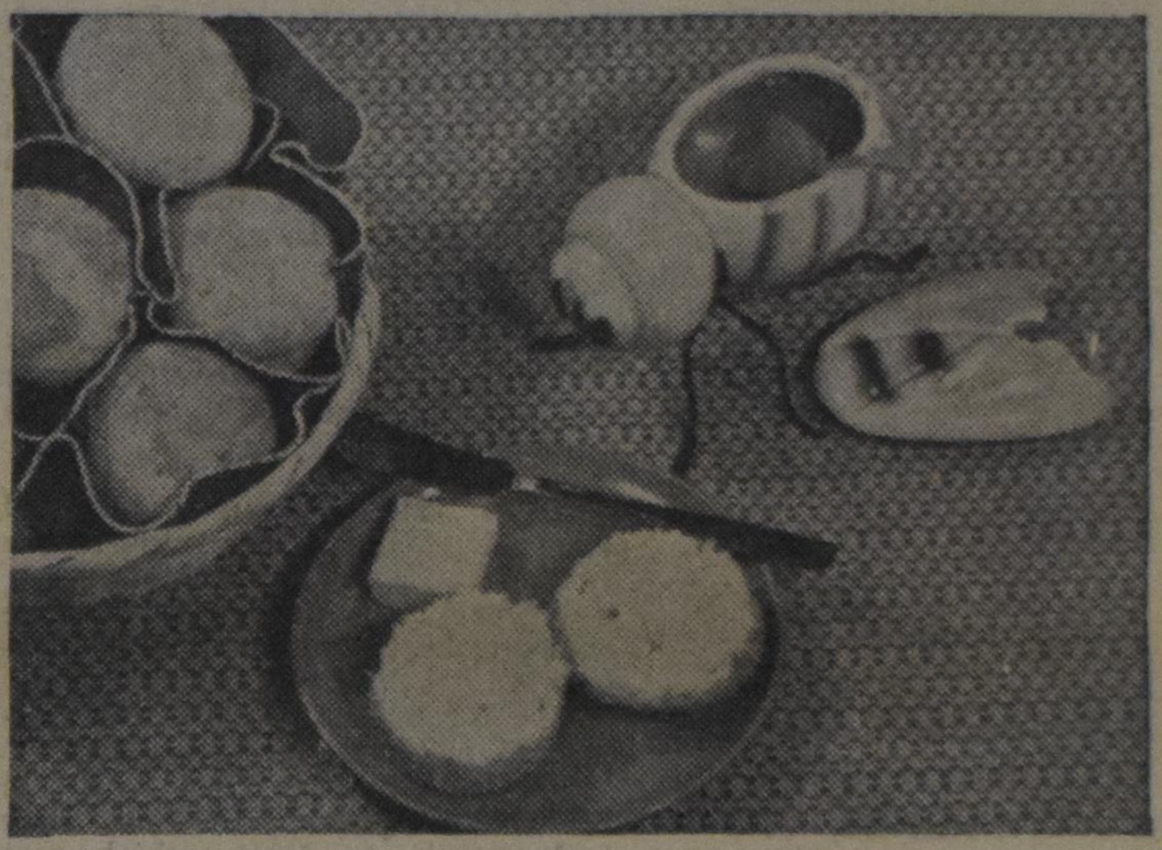

Er is weer nieuwe honing op de markt, een voedingsmiddel dat nog steeds te weinig gewaardeerd wordt. Als U honing koopt, kunt U profijt hebben van de volgende adviezen van het Departement van Landbouw:

Let er op, dat de honing dik en helder is. Dunne, waterige honing is slecht, en zelfs voor een goedkope prijs nog te duur.

Honing, die U in de winkel koopt, moet gemerkt zijn met een "grade" en de naam dragen van de producent of de fabriek, die het verpakt heeft.

Van een vertrouwde bijenhouder kunt U gerust de honing kopen, zonder op "grade" of verpakking te letten. Ook in stands langs de weg is vaak uitstekende honing verkrijgbaar tegen redelijke prijs.

LIGA
Schept Levenslust!
Krachtige Kost voor het Kind!
LIGA! Let op de èchte!

SCHONE MELK IN DE ATOOMTIJD

Melk moet schoon zijn. Vroeger schonk men het door een doek of een zeef en daarmee was men tevreden. Naderhand kwamen er allerlei bewerkingen bij, zoals pasteuriseren, afkoelen e.d. om niet alleen het vuil, maar ook de bacteriën onder contrôle te houden.

Kortgeleden is men een nieuwe verontreiniging op het spoor gekomen, echt iets van deze moderne tijd, nl. radio-actieve isotopen, afkomstig van atoomontploffingen. Bij de proeven met atoom- en waterstofbommen blijft als een soort onzichtbare "rookwolk" in de hogere luchtlagen een hoeveelheid radio-actieve stof zweven. Wat daarvan door allerlei oorzaken geleidelijk aan naar beneden komt, noemt men "fall-out", een verschijnsel waar men doodsbang voor is. Want een zekere hoeveelheid "fall-out" kan inderdaad de dood veroorzaken, terwijl geringere hoeveelheden aanleiding kunnen geven tot ernstige gebreken of ziekten in het nageslacht.

Dr. B. B. Migicovsky

Gelukkig is tot nu toe de "fall-out" nog heel klein, zodat een gewoon mens zich er nog niet bezorgd om maakt, maar de geleerden houden er toch al rekening mee. En dit heeft zich thans al zover in het gewone leven ingedrongen, dat er ook een onderzoek is begonnen in verband met de "fall-out" in melk. De radio-actieve deeltjes die op de aarde terechtkomen, kunnen via het voedsel van het vee in de melk terechtkomen en daar een bedreiging vormen van de gezondheid van de mens, waartegen geen melkzeef en geen pasteurisatie bescherming kan bieden.

Maar nu heeft Dr. B. B. Migicovsky te Ottawa in zijn laboratorium een methode gevonden om de melk van dergelijke radio-actieve deeltjes te zuiveren. We hopen, dat het nog lang mag duren, voordat het nodig is, dat onze boeren een dergelijke installatie moeten aanschaffen voor hun koelhuis of barn. Maar het is iets, dat wij bij alle andere dingen van deze moderne tijd moeten aanvaarden en het is een goed ding, te weten, dat de wetenschap ook nog voor zulke vredelievende doeleinden werkt.

UW GELD IS VEILIG IN DE BANK

Waarom zoudt U het risico lopen door geld thuis te bewaren als het daar kan zoekraken, gestolen worden of vernietigd worden door brand? De meeste Canadezen hebben hun geld veilig in de bank waar het ten alle tijde beschikbaar is wanneer zij dit wensen.
U behoeft niet rijk te zijn of bekend te staan om Uw eigen rekening te hebben bij de Royal Bank — U kunt met slechts een dollar beginnen! En de Directeur van de Royal Bank zal U met genoegen van advies dienen omtrent geld en andere zaken.

Wij betalen U 2¾% rente uit op Uw spaargelden

THE ROYAL BANK OF CANADA

Uw plaatselijk filiaal — groot of klein — wordt beschermd door de totale activa van de Royal Bank, die de 4 milliard dollar overschrijden.

Genade

O God, de gave, zo te mogen leven
gevuld tot aan de wit-albasten rand!
Zo wijd, zo onbeperkt mijzelf te kunnen geven
Zo op te laaien in een rosse brand —
die vreugdevonkend langs de loden wanden
Van dood en harde scheiding henenslaat,
Het leed verteert in zegevierend branden
Dat dionysisch naar de hemel slaat!

Ik ben zo dronken van Uw blauwe weelden;
Te *moeten* sterven en te *mogen* zijn.
Ik *moet* de dieren en de bomen strelen
Mijn armen winden om de mens in pijn.
Ik heb de zuiv're schoongevormde dingen
Zo lief, bemin de man zo mateloos!
Mijn tuinen geuren, mijn fonteinen zingen,
Ik val U toe als vol ontloken roos.

EMIGRANTEN in andere landen

AUSTRALIE

Kortere werkweek

Als de eisen van de vakbonden in New South Wales worden ingewilligd, zullen de arbeiders daar over niet al te lange tijd slechts 35 uur per week behoeven te werken inplaats van de huidige 40 uur. De uiteindelijke opzet, aldus de secretaris van de Labour Council in die staat, is te komen tot een werkweek van 30 uur.

Hoe gaat het, Jan?

Veel meer dan in Nederland, gebruiken de Australiërs de voornaam of de roepnaam. Daarom zullen de meeste mensen, die u in Australië ontmoet, u met een "Hoe gaat het, Jan?" of "Hoe maak je het, Nel?" begroeten, wanneer u aan hen wordt voorgesteld, schrijft "De Emigratiekoerier". De baas, waaronder u komt te werken, zal u waarschijnlijk ook bij de voornaam noemen. Tenzij het een nogal hoge chef betreft of iemand die veel ouder dan u is, zult u ook hem spoedig bij de voornaam aanspreken.

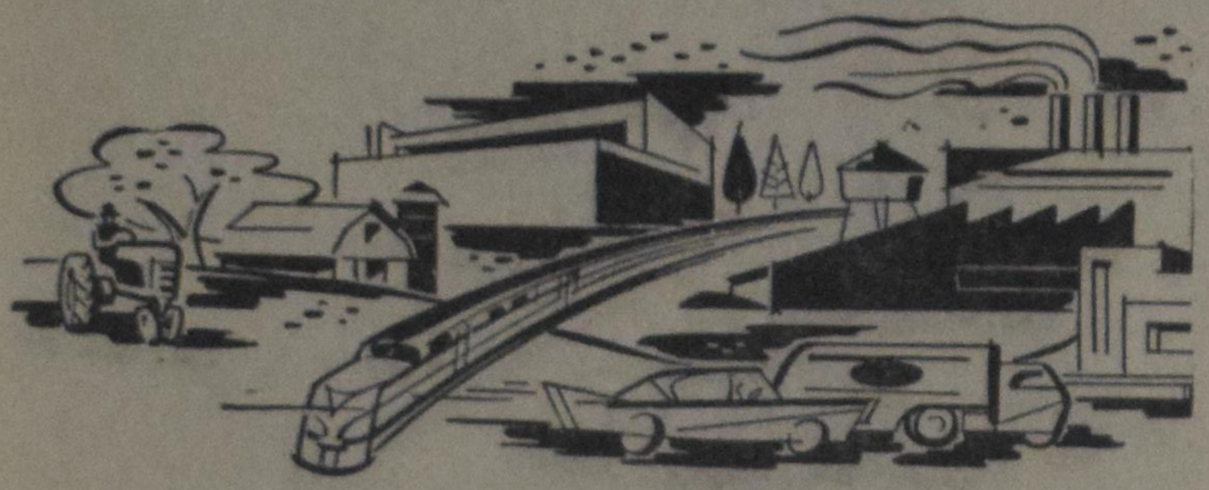

De meeste Australiërs zullen u bij het eerste contact wel vragen hen bij de voornaam te noemen. Het duurt overigens heus niet zo lang, voordat u zelf weet wanneer u iemand bij de voornaam kunt noemen of beter "mister" kunt gebruiken.

Hoe moet u zich kleden?

Wat hun kleding betreft, zult u de Australiërs — vooral zij, die op het platteland en in het tropische noorden leven — wat ongedwongen vinden.

Op de kantoren draagt men dezelfde kleding als in Nederland. 's Zomers worden in hoofdzaak zgn. lichtgewicht kostuums gedragen, zoals die ook in Nederland de laatste jaren steeds meer in trek komen. Na het werk echter draagt men behalve wanneer men een theater of een bioscoop bezoekt of op visite gaat, een sportjasje en een dito broek. Gaat u op bezoek bij intieme vrienden, dan kunt u zich gerust wat sportief kleden.

In winkels, zoals b.v. ijzerwarenzaken, dragen de bedienden dikwijls een sportpantalon met wit overhemd en das, maar geen jasje. Wanneer u thuis tijdens het weekeinde in de tuin werkt, trekt u dan 's zomers een korte broek aan, zoals ook uw Australische buurman ongetwijfeld zal doen.

De winkel- en kantoormeisjes en ook de huisvrouwen die uitgaan, dragen 's zomers jurkjes of rokken van katoen. 's Winters daarentegen kleden zij zich in een mantelpakje of dragen een wollen rok met truitje.

Voor de kerkgang kleden de mannen zich als regel in een donker kostuum — 's zomers van lichtgewicht stof vervaardigd — terwijl de vrouwen hun beste kleren aantrekken en een hoed dragen.

In de restaurants verschijnen de heren steeds met een stropdas en een colbertjasje.

Langoren op de terugtocht

In 1951 bonden de Australische boeren de strijd aan met het konijn. Het wapen was een, inmiddels berucht geworden ziekte, myxomatose genaamd. Vier jaar later lagen 700 miljoen langoren op het slagveld. Men kan zich eenvoudig niet voorstellen hoeveel schade een konijnenleger van een dergelijke omvang kan aanrichten. De lieve diertjes hebben in de loop der tijden dan ook vele boeren met de ondergang bedreigd. Nu zijn de rollen omgekeerd; broeder konijn is op de terugtocht. Zelfs op de droge prairies, waar hij zich veilig waande omdat de ziektekiem verspreidende mug daar slechts sporadisch voorkomt, kan hij zich niet overal handhaven. De medaille heeft natuurlijk een keerzijde. Met het konijn verdwijnt een bron van inkomsten en ook een goedkope en smakelijke vleesschotel. Verleden jaar bracht de uitvoer van konijnenvlees nog bijna £A2,5 miljoen op. De huiden gingen voornamelijk naar de U.S.A. en brachten dus harde dollars in de schatkist. Het vlees, dat in bevroren toestand wordt vervoerd, vindt vooral aftrek in Engeland.

Ondertussen trekken auto's en vliegtuigen er op uit om de overgebleven kolonies in de prairies op te sporen. De "trappers" vinden 's ochtends steeds minder diertjes in de strikken.

Nederlands als keuze vak

Aan de universiteit van Melbourne (Vict.) studeren op het ogenblik 78 Australische studenten Nederlandse taal en letterkunde.

Op de middelbare scholen in de staat Victoria wordt de Nederlandse taal als keuzevak onderwezen. Na het Frans is het Nederlands het meest gekozen, dan volgt het Duits, daarna het Italiaans.

BRAZILIE

Veestapel op de derde plaats

Brazilië neemt wat betreft de omvang van de veestapel op de wereldranglijst, na India en de Verenigde Staten de derde plaats in. In 1956 werd 1.580.000 ton vlees en vleesprodukten op de markt gebracht. De verzorging van het vee heeft de laatste jaren een meer wetenschappelijke basis gekregen. Zo is men tot de conclusie gekomen, dat de koeien het meeste opbrengen als zij op 4- à 5-jarige leeftijd worden geslacht. Het gewicht ligt dan tussen 450 en 500 kg.

De veestapel is opgebouwd uit twee zeer verschillende rassen. In het Noorden van Brazilië treft men de uit India afkomstige Red Sindhi aan. In het zuiden is de Zwitserse koe overheersend. Ter verbetering van de veestapel is o.a. Nederlands stamboekvee ingevoerd.

Ruim 1.300 bedrijven zijn direct of indirect bij de vleesproduktie betrokken. Brazilië telt nu 252 slachthuizen, 17 vrieshuizen en een enorm aantal conservenfabrieken.

110 Miljoen in 1980

Als men de voorspellingen mag geloven, zal Brazilië over ruim 20 jaar 110 miljoen inwoners tellen, dat is dus bijna 50 miljoen meer dan op het ogenblik. Deze enorme aanwas zal in hoofdzaak een gevolg zijn van het hoge geboortecijfer en in geringere mate van de immigratie. Een eerste vereiste om de consequenties van deze groei op te vangen, is het verhogen van de levensstandaard. Daarnaast zal op grote schaal geïnvesteerd moeten worden om tegen die tijd voldoende werkgelegenheid te bieden. De investeringen van buitenlandse zijde moeten dus ten zeerste worden aangemoedigd, aldus dr. Schmidt, de Braziliaanse afgevaardigde bij de Pan-Amerikaanse Organisatie.

(Uit: De Emigratiekoerier)

Welkom
ann boord van het
S.S. ATLANTIC
voor een vrolijke
KERSTVAART
onder persoonlijke
leiding van
Natalie Bergstraesser

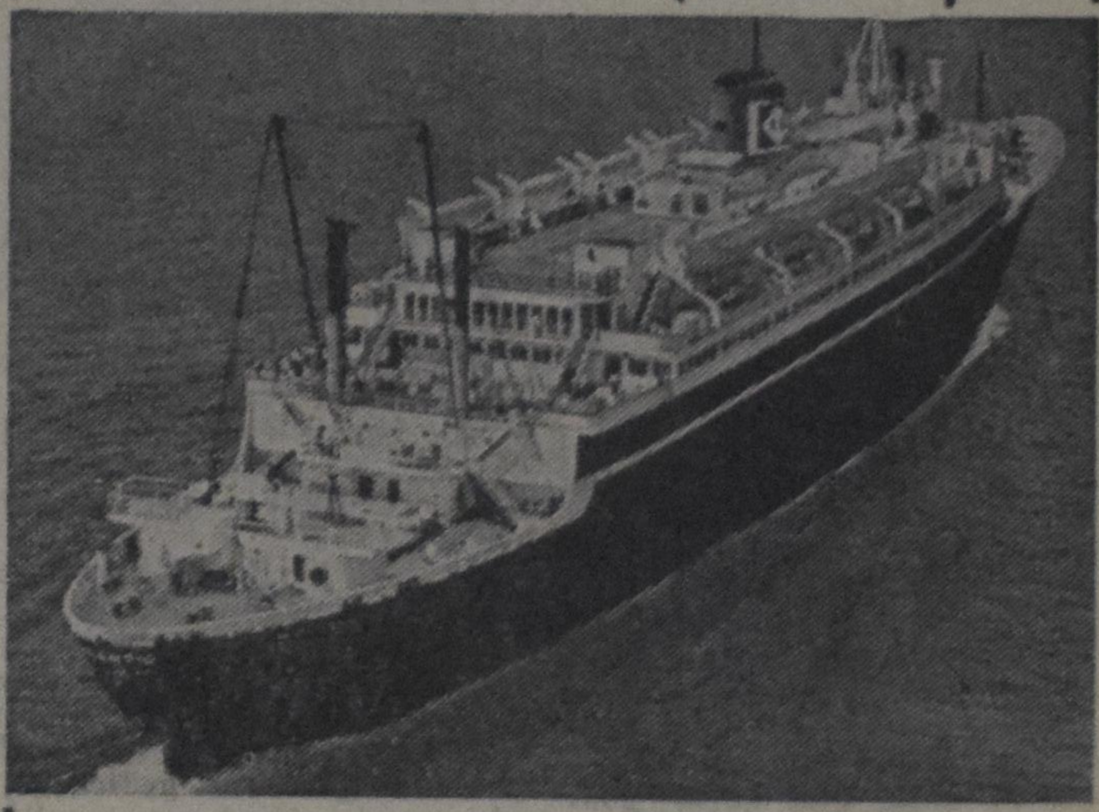

AFVAART 24 NOV. of 12 DEC.
- om Sinterklaas en Kerstmis te vieren onder familie en kennissen.
- 7 daagse overtocht van New York rechtstreeks naar Amsterdam.
- Maakt gebruik van goedkope retours; terugvaart 13 Januari Geen Amerikaanse visa vereist.
- Elke hut voorzien van toilet en douche. Europeese keuken.

RETOURBILJETTEN VANAF $377.50

Geregelde afvaarten:
9 Sept., 28 Sept., 17 Oct., 5 Nov.

AMERICAN BANNER LINES
RAADPLEEG UW REISBUREAU OF TELEFONEER
AMERICAN BANNER LINES
181 Bay St., Toronto - EM. 3-4306

BOEKT UW PASSAGE
ook voor S.S. ATLANTIC van AMERICAN BANNER LINES en de K.L.M. bij
KOOPS TRAVEL SERVICE
HET GROOTSTE NEDERLANDSE REISBUREAU IN CANADA
Postbox 176 - Shopping Centre - BURLINGTON, ONT.
Tel.: NE 4-1813 (dag en nacht). Donderd. en Vrijdag open tot 9 u.

HOE HEET HET WAS!

Een combinatie van hitte en vochtigheid maakte het klimaat in Zuid Ontario gedurende de maand Augustus bijna tropisch.

Nevenstaande foto werd genomen tijdens een bevorderingsparade van High school kadetten in Camp Borden, waarbij verschillende stevige jongens het niet langer op de been konden houden. Twee liggen er bewusteloos op de grond; deze werden direct door de medische dienst opgenomen, terwijl anderen, soms letterlijk "met vallen en opstaan" de strijd tegen de elementen voortzetten.

De Dichter Wilson MacDonald

Door Anne von Oesen

(C. S.) — De geschiedenis is vol van de daden van mannen die vochten om landelijke grenzen in te stellen of te verdedigen. Dit waren de leiders, mannen van de zee en het land en het zwaard, klaar om te zwoegen en te sterven terwille van het scheppen van dat wat "natie" genoemd werd. Maar een natie is niet alleen uit materie opgebouwd. Zij heeft ook een ziel die het duidelijkste tot uiting komt in de werken van haar kunstenaars.

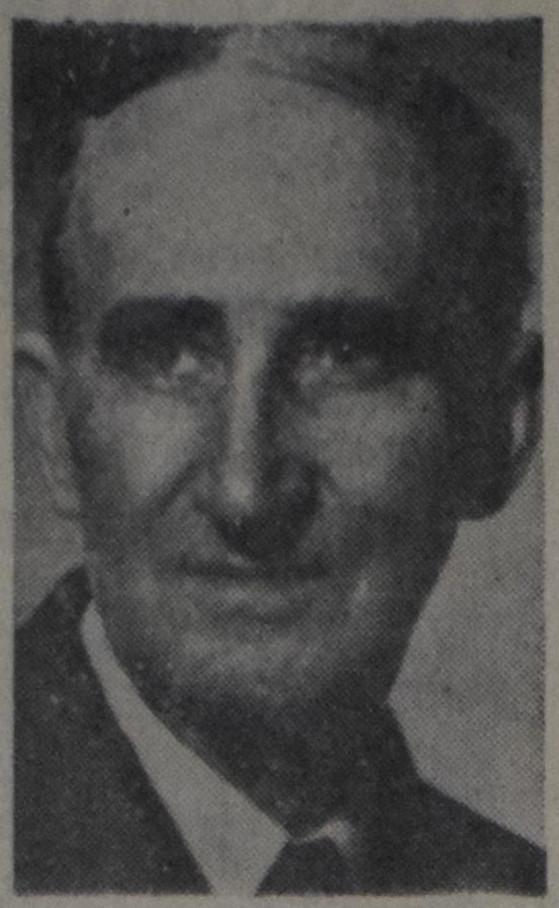

Tussen hen die onderzochten en door onderzoek de ziel van Canada aan 't daglicht brachten behoort de dichter Wilson MacDonald. In zijn bundels "Songs of the Prairie Land", "Out of the Wilderness" en "A Flagon of Beauty", in het bijzonder in gedichten zoals "The Loon", "In Howard Park", "Muskoka", "Niagara, "A Song of Lonesomeness", "M'sieu", worden de stemmingen van het canadese landschap, zo verscheiden en contrasterend, één met het menselijk hart.

Uit een kennis die, zoals hij zelf zegt, zich uitstrekt over ieder hoekje en gaatje en een liefde zo wijd als het land zelf, treedt Canada naar voren niet als een land van rijkdom en mogelijkheden, maar als een land van mystische schoonheid en romantiek, zo rijk als enig ander ooit door dichters bezongen. Zo dicht hij over het Westen:

"When you are lost in the sagebrush, and grow weary for the rose,
The day lies down on a heap of flowers and the night with fragrance flows . . .
But when you tire in the joyous West, at the sunsets crimson bars,
You can ease your head on a couch of wind and cover your limbs with stars . ."

Wilson MacDonald hoopt volgend jaar mei de tachtigjarige leeftijd te bereiken, maar hij is even jeugdig naar lichaam als naar geest. Hij is een sportliefhebber en schaatst nog en speelt tennis, schrijft, leest en schildert zonder het gebruik van een bril. Hij wordt bewonderd door de jeugd die hij als weinig anderen kan meevoeren naar landen van schoonheid en liefde.

Hij is bekend als dichter, maar zijn gaven liggen ook op het terrein van muziek en schilderen. Onder de muziek die hij heeft geschreven is een opera. Hij illustreert zijn boeken zelf en hij heeft de meest uitgezochte gedichten, geschreven in zijn hand, ingelijst en een ereplaats gegeven aan de muren van zijn huis in Toronto. Twintig jaar geduld en hard werk van de onderzoeker zijn gegaan in een studie (nog niet gepubliceerd) over de geschiedenis en authenticiteit van Shakespeare.

Zoals het een genie dikwijls vergaat, kwam de eerste erkenning niet van zijn eigen landgenoten. Eerst juichten Engeland en de Verenigde Staten hem als een van Canada's grote mannen toe. Hij werd geboren in Cheapside in Ontario en genoot zijn opleiding aan de Woodstock en McMaster universiteiten; zijn geslacht is sinds vier generaties Canadees en Wilson MacDonald is niet alleen diep geworteld in de beginstadia van zijn land, maar ook een ziener van haar toekomst. Er is van hem gezegd dat hij "Canada iets gegeven heeft dat geen ander dichter ooit gedaan heeft, door volstrekt en volkomen Canadees te zijn . . ." Toch is zijn liefde niet beperkt tot eigen land en landgenoten. Zij strekt zich uit over alles wat edel is en alles wat sterfelijk is. En omdat hij zo intens is in zijn genegenheid weert hij zich tegen iedere levensvorm die oneerlijk is geworden:

"Hold not the dead truth,
But when young truth appears
Let the old slip easily
Down the dark years."

Wilson MacDonald volgt geen van de moderne neigingen, noch in gedachte ,noch in zijn dichtkunst. Beide zijn voor hem even tijdloos als de schoonheid der bloemen en het geluid van de wind die hij zo lief heeft, en even voornaam als de wetten der natuur. Toch zijn zij zo nieuw als het land zelf waar hij een zoon van is, en geven zij dieper begrip weer en zijn groter streven naar waarheid onder de dingen die nieuw zijn en nog niet onderzocht.

Om velerlei redenen betekent Wilson MacDonald evenveel of zelf meer voor de New-Canadian dan voor de geboren Canadees. De taal is, zoals niemand beter weet dan de immigrant, de sleutel tot de cultuur van een volk. Spoedig leert de nieuw aangekomene deze sleutel te gebruiken om dat te verkrijgen wat hij het meeste nodig heeft: zijn dagelijks brood. Maar om de deur te openen die leidt naar de innerlijke geheimen van een ongekend land en haar volk moet hij meer dan alleen "basic English" leren. Hij moet zich wenden tot de grote schrijvers in wie Canada zichzelf terugvindt, zoals zij op de drempel staat van haar groei tot jonge natie. Want deze zijn het — en bovenal de dichters — die ons de wonderen van ons nieuwe land niet alleen met onze ogen doen zien maar ook met ons hart. Wilson MacDonald bezit misschien meer dan enig ander hedendaags Canadees deze magische kracht.

Prinses Beatrix, die in Januari 21 jaar werd, hoopt van 11 tot 21 September a.s. een bezoek te brengen aan de Verenigde Staten. De heenreis zal plaats hebben met het nieuwe vlaggeschip van de Holland Amerika Lijn, de "Rotterdam", de eerste reis van dit schip. In New York zal de prinses overgaan aan boord van de Gelderland en ze zal teruggaan per K.L.M. vliegtuig. In verband met de herdenking van Henry Hudson, die 350 jaar geleden met de Halve Maan naar Amerika overstak van Nederland zal de Prinses deelnemen aan officiële plechtigheden in Albany. Ze zal de gast zijn van Governor Nelson Rockefeller en Mevrouw Roosevelt. Ontmoetingen met afgevaardigden van de Nederlandse gemeenschappen in de Ver. Staten en sommige Nederlanders die in Canada wonen staan ook op het programma. Op Zondag 20 September, de laatste dag van haar bezoek, hoopt ze de kerkdienst in de Alban~ Dutch Reformed Church bij te wonen.

DICHTERS UIT EIGEN KRING

"UNDEFINED"

The farmers have gone home
And their disturbers of the peace
Now merely stand there, mute.
The grinding of the gears,
The purr of motors,
Clanging steel,
Shrill, harsh, unpleasant noises all,
Have temporarily died.
Now only have I time
To see the fields,
The cows,
The sky,
All peaceful sights.

I see the pond, inky and thick,
But undisturbed.

The tall wheat with heads bend
As if in silent prayer.

Green grass that waves
Under a windless sky.

No noise at all.

And I lie on my back
Watching the summer sky
And I feel something
Undefined.
Undefined.

Can I feel beauty?

T. F. Willius.

Commentary: Here we present another impressionistic poem from the hand of Mr. T. F. Willius. It shows first how we, humans, always are disturbing nature: the aspect of the conflict between culture and nature. This problem, however, is not discounted in the closing lines, therefore it lacks somewhat unity of conception. — But my main objection is that the end-problem is a little too meager to justify the well-written descriptive part of it. I think that many of our readers don't need this whole attractive picture to be convinced that you can feel beauty. The genuine problem, I think, is not whether you can feel beauty also, or whether you only can see or hear it, but what it means to feel undefined.

And is not in the word "undefined" returning the problem of the relation between "nature" and "culture"? I am sure it is. My old neighbour once told me that at the time she came to Alberta there was no fence between Calgary and Red Deer. This, for sure, was an undefined situation.

R. K.

WEES WERKELIJK VERFRIST . . .

met „King Size" Coca-Cola !

DRINK Coca-Cola

Zeg "Coke" of "Coca-Cola" — beide handelsmerken betreffen het product van Coca-Cola Ltd. — 's wereld meest geliefde sprankelende drank.

U HEBT EEN HELE MAATREGEL NODIG!

Wij nemen aan dat U zich heeft aangesloten bij de ONTARIO HOSPITAL INSURANCE. Wat een zeer verstandige maatregel was, daar het U een grote protectie geeft tegen ziekenhuiskosten.

Maar is het U bekend, dat deze verzekering U geen protectie biedt tegen de eveneens vaak zeer hoge kosten van een operatie? En hebt U daarvoor reeds maatregelen getroffen? Zo niet, doe het dan alsnog, want U trof slechts een HALVE maatregel!

Sluit U aan bij onze onderlinge verzekering tegen OPERATIEKOSTEN. Het is niet de bedoeling van onze verzekering om winst te maken, doch om elkaar tegen betaling van een zo laag mogelijke premie te helpen.

De premie bedraagt per jaar: $ 30.— voor een gezin en $ 12.— voor ongehuwden van 18 jaar en ouder. Waarvoor U verzekerd is tegen operatiekosten tot een bedrag van $ 500.— per jaar en per geval. (Fractures en meer andere gevallen inbegrepen).

Het lidmaatschap staat open voor mannelijke en vrouwelijke immigranten van Nederlandse afkomst en van Protestant Christelijke huize, die hun woonplaats in Ontario hebben.

Vraag nog heden ons uitvoerig Inlichtingenboekje, dat U gaarne per omgaande wordt toegezonden.

Christian Reformed Church Co-Op.
Medical & Hospital Society
Box 473 - Hamilton, Ont.

(Adv.)

ADVERTEERT IN CALVINIST-CONTACT

HOLLAND LIFE
INSURANCE SOCIETY LIMITED
HOLLAND LIFE BUILDING
1180 Bay Street, TORONTO 5 - WA 5-4511
General Manager: J. C. TUPKER

GEZIN VOLDOENDE VERZORGD?

Aº 1807 Holland Life

SPAREN IN BUDGET OPGENOMEN?

SPREEK HIEROVER EENS — VRIJBLIJVEND — MET EEN ONZER AGENTEN OF KOM EENS PRATEN OP EEN ONZER KANTOREN IN

Toronto - Hamilton - Montreal - Vancouver - Edmonton

EEN OPEN DEUR.

(Vervolg van pag. 4)

willen ontvangen, maar waar is de schakel?

Is de afstand tussen schip en wal dan groter dan die bijv. van Canada naar Nederland? Die blijkt overbrugbaar te zijn en hoe! Zou het dan ondoenlijk zijn de zoveel kortere afstand tussen wal en schip te overbruggen en hetzelfde voor het schip te doen, wat het schip voor de wal doet?

Hoe het in de practijk moet, kan ik op een afstand niet beoordelen. De hoofdzaak is, of er harten geopend kunnen worden, die het probleem van de haven voor kerk en gemeente aanvoelen en zich met gastvrijheid voor de zeevarenden willen inzetten.

Te zeggen, dat de kerken en de harten reeds openstaan, voldoet ons niet. Practisch zijn beide voor de zeeman gesloten. Werk aan boord, onkunde van plaats en tijd der godsdienstoefeningen, gebrek aan transport, vreemdheid, sluiten de toegang tot beide af.

En de gezinsdeuren zijn nog hechter dicht. Wie stelt voor een vreemdeling zijn deur open?

Laat ze delen

Maar anders wordt het, als men wil uitgaan en de schepen wil opzoeken; als men de varende mens wil gaan halen en binnenbrengen.

Het huis uit de gelijkenis (Mattheus 22 : 1—14) werd niet vol op blote aankondiging van de aangerichte maaltijd, maar pas toen de dienstknechten uitgingen naar de kruispunten der wegen en paden en dwóngen om in te gaan.

De wet van het christelijk vasten is de wet van het delen en doen delen in wat we hebben. Wij hoeven onze huizen niet te verlaten om een hut te gaan bewonen. Maar wel kunnen we hen, die in hutten wonen, ook zo nu en dan gelegenheid geven de geneugten van een warm huis te smaken.

Er zijn niet alleen in het leven van zeevarenden tegenstrijdigheden. De wal heeft er ook enkele. Een er van is, dat daar de tafels rijk voorzien zijn van allerlei spijzen. Overvloedig heeft men daar het familie-leven, kerkelijke gemeenschap, school, pers en samenleving. Geen mens kan van wat de natuur aan schoons biedt, zo genieten als de mens aan de wal. Ontspanning in alle verscheidenheid is er op die tafel te vinden. En toch hoe weinig wordt dit alles bewust gewaardeerd. Wat zijn er aan de wal niet een gebroken huisgezinnen, eenzamen, onbevredigden. Wat is er niet een misdaad! Is dit geen grote tegenstrijdigheid? Aan zo rijk voorziene dis zo veel mensen, die hongerig verder gaan.

Wat is het antwoord?

Zou het misschien komen, omdat men te weinig het zout van het deelgéven bij die spijzen gebruikt. Het zoutend zout van het deel geven aan hen, die niets of weinig hebben. Het zout geeft smaak aan onze spijzen en bewaart ze tevens voor bederf. Zo is het ook, als we wat we persoonlijk bezitten, in gemeenschap met anderen willen genieten.

Iets van dit zout vragen we voor de vreemdelingen van professie. Hetzij die aan de wal gevonden worden, hetzij, zoals in dit geval, voor de zeelieden die aan uw deur kloppen en aan de deur van de kerkelijke gemeente. Het zijn de vreemdelingen in uw poorten en we moeten ze liefhebben, omdat wij vreemdelingen geweest zijn in dit land.

In steeds groter getale zullen ze in de loop der jaren uw stad aandoen. Wat zal het antwoord zijn van kerk en gezin op deze uitdaging? Of willen we ons werk aan de bar en de movie overlaten en dan later de zeevarende veroordelen, omdat ze zo ver buiten de maatschappij staan?

J. Wristers,
Predikant der zeevarenden.

New Orleans, La., U.S.A.

NAAR HOLLAND?

Voor al Uw reizen per BOOT of per VLIEGTUIG vraag vrijblijvend advies van:

C. STEENHOF

43 Crane Ave., Weston, Toronto 15
Telefoon CH 1-0811

EEN PROTESTANTSE "DIGEST"

Gedurende vele jaren is de "Readers Digest", die in de V.S. zijn oorsprong vond in miljoenenoplage over vele landen in de gehele wereld verschenen. Volgens hetzelfde systeem wordt ook uitgegeven een "R. katholieke Digest", die bijv. in Duitsland met een maandelijkse oplage van 126.000 ex. verschijnt.

Thans is het eerste nummer verschenen van de "Evangelische Digest", die voortaan iedere maand zal uitkomen met meer dan honderd bladzijden. Het wordt uitgegeven door een nieuwe "Stuttgart-verlag", waarachter drie leidende uitgeverijen van protestants karakter staan. Men hoopt aldus de lezers geregeld op de hoogte te houden van het belangrijkste, dat op kerkelijk terrein geschreven wordt. Het eerste nummer verscheen in een oplaag van 75.000 exemplaren.

Voor ... 't eerst naar de Kerk

Door Peter Brouwer

Zondag mocht kleine Floortje voor 't eerst mee naar de kerk. Paps, die om negen uur keurig klaar stond om in te stappen en naar de kerk te gaan, kreeg de verrassing van z'n leven. Bij de voordeur stond Floortje, met d'r beste jurkje aan; haar mooie blauwe jasje en het witte mutsje, de nieuwe tas, die ze van mammie op haar tweede verjaardag kreeg, stevig in haar knuistjes. Een lachende mammie, die alles nog juist op tijd had klaar gekregen, kwam door de hall gerend: Wel, paps, daar zit je aan vast. Floor had gedacht dat ze maar es mee moest naar de kerk. Vergeet niet: ze is al twee en een half . . .

Nou vooruit dan maar. Je valt al van de ene verrassing in de andere, met zo'n paar kleintjes. Dit er dus ook maar bij. Es zien wat dat wordt . . . , dacht paps, toen hij Floor meesleepte naar de auto. Spoedig waren de beide kerkgangers onderweg de lange driveway uit, nagewuifd door mammie, die maar nauwelijks kon wachten tot de twee terugkwamen van de kerk.

• •
•

Onderweg zat Floortje te genieten. "Doet pappie nou?' "Overschakelen, Floor." "Is dat, paps?" "Da's de radio, Floor, niet aankomen."

"Oh boy, daar zijn Floor's koetjes, kijk, paps, van Floor. Cathy's koetjes zijn ook daar, en mamma's en Eddy's . . ."

Zo babbelt ze maar door. Floortje met pappie naar de kerk, hé paps?

"Ja, en Floortje moet mooi stil zijn, straks . . ." "Ja, paps . . ." Ondertussen zat pappie te bedenken wat de meest onopvallende plaats in de kerk zou zijn . . .

Door de koetjes (van Floor) en al die andere dingen onderweg, die niet snel voorbij gereden mochten worden duurde de 6 mijlen lange trip naar de kerk langer dan normaal op zondagmorgen, als paps alleen gaat, of als mammie 's avonds heen "snikkert".

Nog net op tijd stopt pap's wagentje voor de kerk, tussen alle andere sleeën en niet-sleeën, zoals we tegenwoordig in elke immigranten gemeente zien. Floor stapt dapper aan pappie's hand voort. "Boy, wat een mensen, en ze zongen allemaal, net als soms over de radio. Floor ook versje zingen, pappie?" En dan begint het al la-la-la-li-die-die. "SSssst, Floor, stil zijn . . ." "Oké, paps" stemt Floor in . . .

Door het laatkomen, zijn er alleen maar meer een paar plaatsjes vrij op de één naar voorste rij. Papa overweegt nog eventjes om "haar" dan toch maar naar de "babysit" te brengen. Maar nee, dat geeft dan natuurlijk helemaal een leven als een oordeel, en, denkt pappie, ze gaat toch mee naar de kerk, niet naar de babysit. Intussen vond ie het ook nog wel leuk om zo'n beetje met z'n oudste te pronken. 't Is zo'n lief klein propje. Dat licht blonde haar, net als mams, en die diep-blauwe kijkers . . .

De dominee is er vanmorgen niet. Een student preekt. Gelukkig maar, denkt paps; de dominee kan tenminste niet mijn foute opvoeding gade slaan . . .

Onder de zegen gaat de gemeente staan. Pappie ook. Floortje moet maar blijven zitten, want als ze staat, kon ze wel es aan de wandel gaan, en alleen van de stoel af kruipen, doet ze toch niet, denkt paps. Net als het erg stil is: "Pappie", zodat de hele gemeente het hoort, "Pappie, Floortje ook staan; allemaal staan". Meteen is ze van de stoel met een fikse sprong op de parket vloer beland. Gelukkig gaat alles ongestoord verder, en gaat ze mooi weer zitten als er gezongen is. Pappie mag niet alleen in 't boekje kijken ook. "Floor ook zingen, paps . . ."

• •
•

Dan komt de collecte. Paps, die haar met een groots gebaar de schaal voorhoudt, realiseert zich niet wat hij doet . . . Floors vlugge handjes grissen zo een paar van die leuke envelopjes weg . . . "Is dat, paps . . . Floortje hebben." Thuis zou paps als opvoeder en vader nu een "tik" uitgedeeld hebben. Maar, wat nou. Als ze een tik krijgt, waar al die mensen bij zijn, huilt ze twee keer zo hard als anders, en, weet zij dat dat schaaltje is om er wat op te leggen, of er wat af te halen? Paps bewaart z'n geduld, en weet Floor weer zover te krijgen het handjevol enveloppen terug te leggen.

Intussen is het hele zorgvuldige twee-banken-na-elkaar-systeem van de broeders diakenen in de soep gelopen. Enfin, net als Floor nemen ze 't allemaal nogal gemakkelijk op.

• •
•

Als de student, die toch heus niet eentonig preekt, vijf minuten "bezig" is, merkt pappie niets meer naast zich. 't Is erg heet, en de warmte in het kleine kerkje is vandaag toch van nut . . . Floor is ingedommeld, en wordt pas wakker, als pappie staat, en naast zich een heel bedremmeld stemmetje hoort: "Floortje stil eweest, pap, Floortje lief, Floortje ook staan . . ."

Mam staat thuis al bij de highway. "Nou, hoe ging het?" — "Piekfijn mam, ze mag volgende zondag weer mee, als 't heet is . . . .

Een rijke volant, gezellige kant, soepelzachte charmeuse (haast niet strijken), slank afkledend, de onderjurk die U morgen koopt.

Import:

JANKOK - Willowdale, Ont.

VERKRIJGBAAR BIJ ALLE JANKOK AGENTEN

Prof. van Riessen

spreekt over

MAATSCHAPPIJ DER TOEKOMST

Zang Chr. Choir Brampton. Iedereen uit Toronto en omgeving is welkom! Tijd:

Donderdag 17 September a.s.
8 p.m. in Chr. Ref. Church,
110 Albion Rd.,

Weston, Ont.

THE MERCANTILE BANK OF CANADA

Geaffilieerd met de Nationale Handelsbank N.V., Amsterdam

*

MEER RENTE OP UW SPAARGELD

Op deposito's met vaste termijn en op deposito's met opzegging vergoeden wij aantrekkelijke interest percentages.

Brochures zenden wij U op aanvraag gaarne toe.

THE MERCANTILE BANK OF CANADA

210 Bay Street — TORONTO, Ont. — Tel. EM 2-2551

MONTREAL, QUE.
495 Victoria Square
Tel. UN 6-7802

VANCOUVER, B.C.
540 Burrard St.
Tel. TA 8411

• Alles moet de deur uit •
bij SLAGER'S FURNITURE LTD.

tijdens hun

SPECIAL September SALE

1e. OMDAT September de laatste maand is, die U in de gelegenheid stelt bonnen te krijgen bij aankoop van goederen voor de GRATIS RETOURTRIP voor 2 personen naar Holland.

2e. OMDAT onze magazijnen en store overbelast zijn met Furniture en Appliances, terwijl de najaarscollectie begint binnen te komen, en we voorts een grote zending Hollandse diningrooms en Livingrooms uit Holland verwachten in de week van 6—12 Sept, zijn wij genoodzaakt de huidige voorraad te verkopen in de kortst mogelijke tijd, om plaats te maken voor de nieuwe zendingen.

3e. OMDAT we te veel odds en ends hebben en diverse gebruikte artikelen als T.V. sets, Bankstellen, Wasmachines, Electrische Stoves, Kitchensets enz. enz.

DAAROM 1e. Geven wij op al onze Floormodels in Canadese Bankstellen, Slaapkamers, Lampen, Tafeltjes, Stoeltjes, Kitchensets enz. enz. een extra korting van 25% (dit geldt uitsluitend voor de floormodels).

DAAROM 2e. Kunt U in de maand September zonder downpayment kopen bij SLAGER'S FURNITURE, terwijl U 3 maanden de gelegenheid krijgt te betalen.

DAAROM 3e. Worden aan alle klanten buiten de city doch in Ontario de benzinekosten vergoed bij aankoop van goederen in onze store.

•

Gebruikte Goederen

1 ONLY Westinghouse 21" T.V. Laag breed model. 1957 model met automatic tuning.

1 ONLY Westinghouse 21" T.V. Console model. 1957 model met automatic tuning.

1 ONLY Philips 21" Cabinet model met deurtjes. 1958 model met power Transformer. Op dit set ontvangt U 1 jaar volledige garantie.

1 ONLY Philips 17" Table model, 1959 model.

Bovenstaande T.V. Sets hebben wij terug ontvangen van de Finance Company en zijn allemaal in prima conditie.

PRIJZEN MINDER DAN DE HELFT DER NORMALE PRIJS

1 ONLY HOOVER WASMACHINE . . $ 19.—
1 ONLY EASY WASMACHINE . . . $ 29.—
1 ONLY LOCOMOTIVE WASMACHINE $ 39.—
1 ONLY WESTINGHOUSE WASHER/DRYER $ 350.—

Twee in e e n set 1957 Model (Normale verkoop $ 649.—)

Hollandse Meubelen

Hebt U onze collectie Hollandse Meubelen en Dressoirs al gezien?

Hollandse Diningrooms en Bankstellen komen binnen in de week van 6—12 Sept.

Bedroom Suites

Wij hebben momenteel een GEWELDIGE SORTERING (40 verschillende soorten) in Bedroom Suites.

NU REEDS VERKRIJGBAAR VANAF 3 pc. set (bed, chest, dresser met spiegel) **$ 89.-**

Ongeveer 8 complete sets hebben we voorradig, welke enigszins beschadigd zijn. Deze worden als floormodels verkocht VOOR KOSTPRIJS.

Hier moet U voor bij SLAGER'S FUNITURE zijn. Dit wordt een opruiming, zoals wij zelf nog niet eerder gekend hebben. WINST OF GEEN WINST — WIJ MOETEN SPUIEN.

Al onze andere artikelen als Fridges, Stoves, T.V. Sets, Kitchen Sets, Karpetten, Bankstellen enz. enz. werden DRASTISCH VERLAAGD!

EN VERGEET U NIET tijdens onze September Sale:

① NO DOWN PAYMENT, plus 3 maanden betalen zonder interest.
② Benzine vergoeding voor klanten buiten de City.
③ De laatste maand om de bonnen voor de GRATIS RETOURTRIP voor 2 personen naar Holland.

Dit kan alleen bij

SLAGER'S FURNITURE AND APPLIANCES LTD.

645 Barton Street East — **Phone LIberty 9-9810** — HAMILTON

PIET KUIPERS
Phone FU 3-7062

JOOP DE HAAS
Phone MI 8-6194

KERKNIEUWS

CHR. REF. CHURCH

Beroepen te Granum, Alta. Cand. Henry Bouma.

Beroepen te Bowmanville, Ont. A. B. C. Hofland te Sarnia, Ont.

Beroepen te Trenton J. C. Verbrugge te Chatham, Ont.

Aangenomen naar Granum, Alta. Cand. Henry Bouma.

Bedankt voor Kalamazoo II, Mich. T. C. Van Kooten te Hamilton, Ont.

JARVIS, ONT. - Zondag 9 Aug. nam Rev. J. M. Dijkstra afscheid van de Chr. Ref. Church alhier, na 7 jaar en 4 maanden deze te hebben gediend. In de morgendienst had hij als tekst Hand. 20 : 32. In de avonddienst: 2 Cor. 13 : 11, waarin hij de gemeente beveelt aan Gods trouwe zorg, en voort te gaan in eensgezindheid.

Na de dienst werd hij toegesproken door Mr. A. Norg, namens de gemeente Simcoe sprak Mr. C. Hogenterp, en namens de gemeente York Mr. M. Elgersma. Namens de Classis sprak Rev. J. Kunst van Galt.

Op Vrijdag 7 Aug. was er al een afscheidsavond gehouden. De leiding van deze avond berustte bij Mr. J. Joldersma. Door verschillende sprekers en spreeksters werden namens de verenigingen woorden van waardering gesproken. De avond werd afgewisseld met muziek en zang.

Na enige woorden van afscheid, waarin hij zijn dank uitsprak dat God hem kracht en lust had gegeven om in de gemeente van Jarvis te mogen arbeiden, en ook het blijk van waardering, ontvangen van de gemeente, sloot Rev. J. M. Dijkstra deze avond met dankgebed.

REFORMED CHURCH

Bevestiging Rev. Dijkstra

CHATHAM — Op Vrijdag 17 Juli werd Rev. J. Dijkstra van Decatur bevestigd als predikant van de Reformed Church alhier. De dienst werd geleid door Rev. Tijssen, terwijl de predikatie geschiedde door Rev. Moerman. Rev. Fikse sprak de gemeente toe en de pasbevestigde predikant werd toegesproken door Rev. Blaauw.

INGEZONDEN

CHRISTIAN HIGHSCHOOL AT HAMILTON

The Board gives hereby the following information concerning the tuition scale in addition to that which was reported in Calvinist-Contact of August 21, page 9.

"For more than one pupil from a family attending the High school the second and third pupils rate is 50% of the basic rate."

De Heere die leven gaf en leven spaarde, verblijdde ons met de voorspoedige geboorte van een dochter

LYDIA JOHANNA (LINDA)

en een zoon

GEERLOF DIRK (DICK)

G. D. Kralt.
G. J. Kralt—van Egmond.
Janny.
Johnny.
Pieter.

R.R. 3, Beamsville, Ont.
24 Augustus 1959.

Na een ziekte van bijna twee jaar, nam de Heere op 27 Aug. toch nog onverwachts tot Zich ons medelid

Mrs. A. KRUIZINGA.

't Geloven werd voor haar
aanschouwen,
Want geen macht van dood
en graf
Rukte haar van Jezus af.

Trooste de Heere haar man en kinderen met deze wetenschap.

Bestuur en leden van
de Vrouwenvereniging
"Belijden en Beleven"
te Sarnia, Ont.

Het is gelukt!

Prof. dr. ir. H. VAN RIESSEN

(de schrijver van het bekende boek "De maatschappij der toekomst")

komt naar LONDON, ONT.

op Woensdag 16 September 1959!

Prof. v. Riessen zal spreken in de Chr. Ref. Church, 513 Talbot Street.

Het onderwerp is:
"DE MAATSCHAPPIJ DER TOEKOMST"

Aanvang 8.00 precies 's avonds; einde ± 10.30.
Voldoende parkeergelegenheid.
De toespraak (in het Hollands) is niet alleen bedoeld voor de ouderen, ook de jongeren zullen hier veel van kunnen opsteken.
Mist deze kans niet! Zie C.C. van 7 Aug. j.l.

TOEGANG VRIJ TOEGANG VRIJ

SECOND ALL ONTARIO CHRISTIAN SCHOOL RALLY

Hebt U misschien al eens gedacht of er nog iets van komen zou van 't jaar? Heeft de eerste rally van 1958 zoveel goede indrukken bij U achtergelaten, dat U werkelijk al naar de tweede uitziet?

Het zou de commissie van voorbereiding wonderlijk goed doen, als dat waar mocht zijn. Laat ik het dan ook maar meteen veronderstellen, dat prikkelt dan temeer, U in dit eerste artikeltje te vertellen, dat inderdaad de tweede rally reeds in vergevorderde voorbereiding in.

De practijk, een jaar geleden, heeft uitgewezen, dat er aanleiding is voor zo'n centrale bijeenkomst. Het was toen een waag in zekere zin. Zou zoiets enige kans van slagen hebben? De uitslag overtrof alle verwachtingen. Bij het uiteengaan hebben verschillende personen geadviseerd, van deze rally een traditie te maken, d.w.z. die, indien enigszins mogelijk, elke herfst opnieuw te organiseren.

Het samenzijn in zo groot getal, van wijd verspreide delen van Ontario, stimuleert: het bezielt tot trouwere inspanning en nog meer toegewijde dienst en het stelt ons in bijzondere zin onze dure roeping voor de aandacht, dat we hier in dit land samen te strijden hebben voor de komst van Gods Koninkrijk. We twijfelen niet, of we zullen op deze tweede rally nog grotere belangstelling mogen verwachten, dan verleden jaar is getoond.

Tenslotte enkele gegevens, die we U dringend verzoeken te noteren:

De plaats is: Hamilton, First Christian Reformed Church.

De tijd: Zaterdag 3 October '59.

Moge de Here Zijn onmisbare zegen gebieden over ons voornemen en het in Zijn genade op verrassende wijze doen gelukken.

F. Guillaume.

HET VREEMDELINGEN-VERKEER HEEFT DE ARCTIC BEREIKT

(Canadian Scene) - Een touristenverblijf in de Arctic — dit is wel een hele stap verwijderd van de expedities der onversaagde ontdekkingsreizigers die de ijzige wateren met hun fragile scheepjes binnendrongen en de bevroren woestenijen op hun hondensleeën overtrokken. Toch is dit op 't ogenblik werkelijkheid geworden: in Juli van dit jaar heeft Charctic Lodge op het Baffin Island, op bijna 64° Noorderbreedte, haar deuren voor gasten geopend. De eerste twintig zijn vanuit Montreal komen vliegen, dat 1200 mijl naar het Zuiden ligt.

De ondernemende gezamenlijke eigenaars van Charctic Lodge zijn Mr. Donald McVicar en Mr. Rex Clibbery, beiden uit Montreal. Zij geloven dat tenminste honderd touristen het dit jaar de moeite waard zullen vinden per persoon $ 1500 uit te geven voor de interessante vlucht uit Montreal, bijzonder goed vissen, interessante excursies in de omgeving (de ijskap van het Baffin Island is iets wat ieder die het gezien heeft niet licht zal vergeten), en een werkelijke blik in de omstandigheden en het leven in het bevroren Noorden. Charctic Lodge verzekert dat dit alles in comfort en veiligheid genoten kan worden.

Voor Baffin Island betekent dit een nieuwe stap op de weg naar beschaving. Het was een kaal woest eiland bewoond door een 500 Eskimo's toen de eerste Europese ontdekkingsreizigers het bezochten, mar het werd gedurende de oorlog een belangrijke militaire basis toen het Frobisher Bay vliegveld gebouwd werd. Het vliegveld is er nog, en in gebruik, en bovendien zijn er een school, een ziekenhuis, een winkel en enkele andere gemakken. Maar tot nu toe ging niemand voor zijn plezier naar Baffin Island. Misschien is Charctic Lodge slechts een voorloper van een bloeiende vreemdelingenindustrie in de Canadese Arctic.

In Oakville is plaats voor nette
KOSTGANGERS
Car geen bezwaar. Omgeving: Hospital. Telephone VI 4-6627.

UW VERTROUWD ADRES VOOR
Real Estate in Toronto
IS
Gerrit Broos
Vertegenwoordiger voor
HARVEY KEITH.
181 Eglinton Ave. E., Toronto.
Telefoon:
Bus. HU 7-3333 Res. BA 5-5139

Gaat U naar Holland?
Reis per Holland-Amerika Lijn
Famous for Service
J. VANDER VLIET
304 Dundas St. W. - Telef. 4641
TRENTON, ONT.

UW
Hollandse Kapper
JOHN SAKES
231 No. 8 Hwy.
Stoney Creek, Ont.

VRIJHEID

Op het eerste week-einde in Augustus werd de Latvian Friendship Day in Niagara Falls gevierd. Bijna duizend Amerikanen en Canadezen van Letlandse afkomst herdachten hun oude vaderland dat zich nu onder Russische slavernij bevindt. Wat nog belangrijker is, zij verheugden zich er over dat zij samen konden zijn in broederschap en vrijheid.

Onder hen bevonden zich twee jonge mannen die tot nu toe nooit vrijheid hadden gekend, Bertholds Vilnis en Adolfs Plonis. Dit waren de twee Letlandse zeelieden die op een nacht in Juni in de haven van St. John's in Newfoundland langs een touw naar omlaag waren gegleden vanaf de Russische vissersboot "Neman" en de vrijheid hadden gezocht.

Zij herinnerden zich niet meer het vrije Letland. Zij waren twee jaar oud toen Russische troepen hun land bezetten; drie jaar toen het binnengevallen werd door de legers van Nazi Duitsland; zes jaar toen de Russen terugkeerden. Zij gingen naar communistische scholen. Zij werden in hun jeugdverenigingen aan communistische propaganda blootgesteld en later evenzo op Sovjet schepen. Maar de zucht naar vrijheid is de mens aangeboren, zelfs al heeft hij nooit zelf die vrijheid gekend. Het was deze zucht die er Vilnis en Plonis toe bewoog hun schip te verlaten en hun vorig leven en hun familie de rug toe te keren bij de eerste gelegenheid die zich aan hen voordeed.

Zij bevinden zich nu hier op wat men een "minister's permit" noemt, waardoor het een ongewone immigrant toegestaan is in Canada te blijven, om te beginnen voor een periode van een jaar. Dit "permit" kan verlengd worden of veranderd in een gewone "landing". Intussen voorzien Vilnis en Plonis in hun levensonderhoud door te werken als bouwvakarbeiders, terwijl zij Engels leren en zich thuis leren voelen in hun nieuwe omgeving. Wanneer zij een nieuw tehuis en een nieuw geluk hebben gevonden hebben zij dit verdiend door voor ieder duidelijk zichtbaar, het levende bewijs te zijn van het feit dat, hoe de mens ook in een leer wordt ondergedompeld, hij niet met overtuiging als slaaf kan leven — zelfs niet als goedverzorgde slaaf.

Zoekt U een Huis?
Zie
JAN STRUIK
Vertegenwoordiger van
KEN WILES - TORONTO
CH 6-3998

WILLEM G. POOLMAN
advocaat
notaris
meester in de rechten
200 Bay St., Toronto
tel.: EM 6 3949
's avonds: HUdson 1-8283
NEDERLANDSE EN CANADESE RECHTSADVIEZEN

Naar Holland
wordt Uw reis het best geregeld door de officiële agent van alle Trans Atlantische scheepvaartlijnen en luchtlijnen en het grootste Nederlandse Reisbureau in Canada
Koops Travel Service
Postbox 176 - Shopping Centre - BURLINGTON, ONT.
Tel.: NE 4-1818 (dag en nacht). Donderd. en Vrijdag open tot 9 u.

Denkt U over de aanschaffing van een nieuwe
LARK, Studebaker fabrikaat?
Bezoek dan eerst
McMANUS MOTOR SALES AND SERVICE
963 BARTON STREET EAST, HAMILTON, ONT.
Phone: LI 5-1464
of neemt contact op met Mr. B. KAMPHOF, 30 Vansitmart, Hamilton. Phone: LI 5-9026.
Ook voor betere "Used Cars" het beste adres.

Verdien een boek . . .

Het kost U niets om in het bezit te komen van een aantal mooie en goede boeken. U behoeft alleen het gesprek op Calvinist-Contact te brengen, als U op bezoek bent bij familie of vrienden, die ons blad nog niet lezen. De rest is niet moeilijk. De enige bepaling is, dat U tegelijk met de opgave van het nieuwe abonnement het abonnementsgeld van $ 4.00 opstuurt. Maak gebruik van het gemakkelijke formulier op de achterpagina van dit blad.

Onze lijst van Premieboeken

Voor 1 abonnee:

S. P. Akkerman,	Zand en Klei
M. Apperloo,	De laatste tocht
L. H. Stronkhorst,	Kinderen der Mensen
A. M. Briggs,	Het is mijn broeder
Jouke Brouwer,	De nieuwe Aarde
J. Van Doorne,	Het kind Hans
Jo Van Dorp-Ypma,	Domine in Laodicea
M. E. 't Hart	Woningruil
Henk Krijger,	De witte duiven
P. Terpstra,	De kleine Residentie
J. Visser—Roosendaal.	In 't laatste kwartier
Marjorie Buckingham	Broad is the way (Meisjesboek)
Joo Kalmijn—Spierenburg	Moeder vertelt verder
M. A. M. Renes—Boldingh	Het Licht wint (Kerstverhalen)

Ook als premie beschikbaar een van de volgende "Pocket books" uit de z.g.n. Boeketreeks van Uitgeverij J. H. Kok.

HERLEEFD VERLEDEN door Prof. Dr. A. Sizoo.
JOHANNES CALVIJN INSTITUTIE
DE APOCRIEFE BOEKEN, deel 1
Herdruk volgens de oorspronkelijke uitgave van Jacob en Pieter Keur. 254 bladzijden.
DE APOCRIEFE BOEKEN, deel 2. 157 bladzijden.
DE HUMOR VAN DE BIJBEL, door Ds. Okke Jager.
HET RAADSEL VAN ONS LEVEN, door Prof. Dr. J. H. Bavinck.

Voor 2 abonnees:

Arjen Miedema	Gesprekken met Gabriel
Ds J. J. Buskes Jr.	De komst van het Koninkrijk (Bijbels Dagboek)
Ds G. Lugtigheid e.a.	Gebonden Schoven (Bijbels Dagboek)
Dr Elsa Pereira d'Oliveira	Hygiëne van de vrouw
Prof. Dr J. Waterink	Brieven aan jonge mensen

Voor 4 abonnees:

Dr W. M. Kruseman	De wonderwereld der biologie
W. W. Reys	Nederland zoals het was - zoals het is
C. Rijnsdorp	Op zoek naar het geheim
P. W. J. Steinz	De wonderwereld der beeldende kunst

CLASSIFIED ADS

ARE EASY AND NOT EXPENSIVE

Pay your advertisement when you send it in. See our new standard-rates below:

Birth-announcements $ 2.50
Engagement-announcements . . . $ 2.50
Marriage and anniversaries . . . $ 3.50
Notifications of death . . . . . $ 3.50

"For Sale" and "Want" advertisements up to 40 words $ 2.00.
For every word more 5¢.
For "letters under number" $ 0.50 extra.

Send your payment together with your ad to:

Calvinist-Contact
Box 312, Station B, Hamilton, Ont.

With gratitude unto the Lord we announce the birth of our daughter

ALICE JACQUELINE

August 29, 1959.
Mr. and Mrs. S. J. Kapinga.
Jean-Ann.
211 Victoria Road North, Guelph, Ont.

Verloofd:

ADRIAN A. VAN GEEST
en
JEAN H. VANDER BORGH

914 Franklin St. S.E., Grand Rapids, Mich. U.S.A.
R.R. 1, Ailsa Craig, Ont.
September 7, 1959.

Verloofd:

JOANNE GRIFFIOEN
en
HAN OOSTERDAG

7 September '59.
R.R. 2, Sunderland (Ont.).

Mr. and Mrs. G. Lunshof wish to announce the marriage of their daughter

MARGARET
to
Mr. SAM BUMA

the Lord willing, on Friday September the eighteenth, 1959 at 7.30 p.m. in the Mount Hamilton Christian Reformed Church.
Rev. J. Ehlers officiating.
Alberton, Ont., R.R. # 1.
September 1959.

The Ladner Christian School is in need of

A TEACHER

for the 4-5-6 grades. Anyone interested please contact Mr. J. H. Van Tol, Ladner, B.C. Phone: Whitney 6-2531.

Hartelijk dank aan

KNOB HILL Furniture and Appliances Ltd., 2623 Eglinton Ave. East, Scarboro, Toronto,

voor de heerlijke vacantie die we hebben genoten.

Fam. J. C. van 't Hof.

In Toronto plaats voor:

NETTE KOSTGANGER

met huiselijk verkeer. Car geen bezwaar. $ 16.00 per week. Omgeving St. Clair-Dufferin. Telef. LE 4-4876.

Wilt U een

FARM of een HUIS

kopen in Hamilton en omgeving, bezoek of schrijf

JACK BYLSMA
1607 KING STREET EAST
Hamilton, Ont.
LI 9-3894

WIJ HEBBEN ALTIJD FARMS TE KOOP

Wanted:

ABLE WOODWORKER

for small factory in Central Ontario. Capable to act as manager. Wages over $ 4000.— Apply to J. VanderVliet, 304 Dundas St. W., Trenton, Ont. Phone EXeter 2-4641.

Never a dull moment in Ma's House!!

Voor gezellige en goede service, tijdelijk of permanent, write or phone:

MA SCHUURMAN

32 Glenlake Ave., Toronto 9, Ontario. RO 2-7846.

WHITE ELECTRIC
84 Talbot Street — Telef. 289
AYLMER, Ont.
Radio's, Koelkasten, Fornuizen, Wasmachines, Lampen
Alle reparaties — Inruilen

VAN DELFT'S BOOKHOUSE

Wij zijn ruim gesoorteerd in Toneelstukken, Voordrachten en Samenspraken.
Muziekboeken, losse orgelmuziek, muziek voor eerst beginnenden.
Grote sortering losse muziek voor zangkoren.
Hollandse Gramofoonplaten.
Vraag prijslijst of zichtzending.
223 Hess St. S., Hamilton, Ont.

The Commercial Life Assurance Company of Canada

(Dochtermaatschappij van De Nederlanden van 1845)

vraagt voor haar Buitendienst in

Chatham en Sarnia

Hollanders om opgeleid te worden tot

Vertegenwoordigers

in genoemde steden en naaste omgeving.

- **Gedurende opleidingsperiode een zeer behoorlijk salaris gegarandeerd.**
- **Instructie op Hollandse en Canadese grondslagen, waardoor blijvende resultaten gewaarborgd zijn.**

Voor de ACTIEVE man aantrekkelijke PROMOTIEKANSEN.

Sollicitaties te zenden aan onze Manager in London:
Mr. F. F. Leupen, 642 Sherene Terrace, S.S. # 1, London, Ont. Phone GE(neral) 8-4522

DRIE VOORNAME REDENEN WAAROM ONZE KLANTENKRING STEEDS GROTER WORDT

- lagere prijzen (rechtstreeks van de fabrieken geeft een enorme besparing)
- vakkundige bediening
- vlotte en degelijke service (zoals U in Nederland gewend was)

Maple Leaf Factory Sales

BOX 45 DUNDAS, ONT.
Phones MA 8-2166 MA 8-8739
Jack Romkes Henry Vanderveen
Furniture - Appliances
Sewing machines
SERVICE & REPAIRS

MILKROUTE in the Clinton area with 3 ton truck. Weekly income about $ 240. Takes 5½ hours daily. Price $ 5000.—.

FARMS FOR SALE

200 ACRES of rich productive land. Large modernized brick home, 2 barns. Wealthy owner anxious to retire. Price $ 21,000. Very low downpayment.

Close to Clinton, very good100 ACRE clay loam farm. 4 bedroom home. Barn 68 by 70. Lots of water. Hydro. Price $ 9500. Half cash.

160 ACRE FARM in a prosperous farming district. Good brick home, barn, henhouse, garage. Price $ 16,500. Downpayment $ 7000.—.

JOHN BOSVELD - REALTOR
40 WELLESLEY ST. GODERICH, ONT. PHONE 1108
Salesmen: Joseph McConnel, Seaforth
C. Buruma, Clinton

FARMS FARMS

100 ACRES van de beste zwarte grond, 1ste klas goede gebouwen, grote schuren, geschikt voor elk bedrijf, machines. Er zijn 600 legkippen, geven een inkomen van $ 100 per week, er zijn 25 acres bos met een reeds geboden waarde van $ 5000. De prijs is $ 29,500 met matig downpayment, eigenaar wil ook een geschikt huis in ruil nemen in de streek van Welland—St. Catharines. Dit is de goedkoopste farm in de gehele Niagara Peninsula.

TE HUUR MET RECHT VAN KOPEN

15 ACRES garden land met een 12 kamer stenen huis, gelegen aan verharde weg 10 mijlen van St. Catharines. Wil ook direct verkopen met klein downpayment.

Contact: **Medard Verdegem**

3 Benson Drive, St. Catharines, Ont. - Phone WE 4-1948

S. D. Costen & Co. Ltd.

24 King Street, St. Catharines - Ph. MU 5-5447

LEER CANADA KENNEN - PER TREIN!

REIS PER CNR NU

Betaal later

$ 100.00 minimum, 10% down — tot 24 maanden tijd om af te betalen, afhankelijk van het restantbedrag. Gecombineerde trein-boot reizen kunnen ook geregeld worden.

- **Grote keuze in dag en nacht accomodatie.**
- **150 lb. bagage mag vrij vervoerd per CNR.**

TWEE SNELTREINEN DAGELIJKS OOST EN WEST

SUPER Continental en Continental

Informaties en reservaties verzorgt Uw Canadian National Reisbureau.

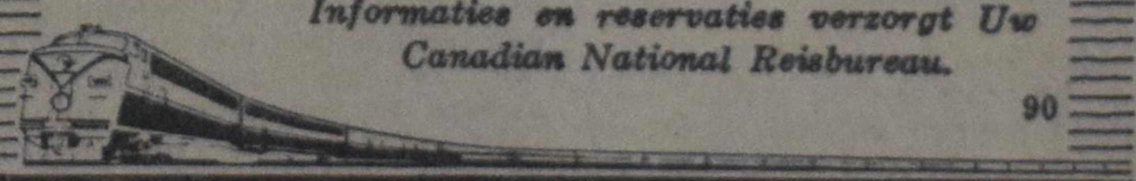

90

CANADIAN NATIONAL RAILWAYS

HEEFT U PLANNEN VOOR

Verwarming in Kassen of Warenhuis?

Vraag dan prijs bij ons!
Ook hebben wij te koop: Warm water- en Stoomketels, Stroom- en Waterpompen, Kranen enz. Waterleidingpijp en Verwarmingspijp.

ARIE VANDER MEYDEN
R.R. 1, BRANTFORD, ONT.

CAR Levens - Brand - Inboedel VERZEKERING

ALS U EEN CAR KOOPT, KUNNEN WIJ DAT ZEER BILLIJK VOOR U

FINANCIEREN

MAC. VANDERHOUT INSURANCE AGENCY

Business Phones LIberty 9-7053 & LIberty 9-8891

BOX 112 - STATION C, HAMILTON, ONT.

DAIRY FARM TE KOOP

Melkcontract met goede dairy

Deze farm is gelegen aan goede highway, slechts 4 mijl van Welland en heeft uitstekende grond.
Goed onderhouden huis met 4 slaapkamers. Zeer goede barn, 36' x 60'. Grote machineschuur, ruime kippen- en varkenshokken. 12 stuks vee, meest Holstein, 50 legkippen, alle benodigde machinerieën in goede staat van onderhoud. Grote voorraad hooi, stro en granen. De eigenaar van deze farm is door een ongeval overleden en de weduwe wil thans verkopen.
Prijs $ 28,000.— met $ 8,000.— down. $ 20,000.— hypotheek beschikbaar tegen 6% met betalingen van $ 150.— per maand, rente en aflossing inbegrepen.
Indien U zelf over vijf of zes duizend dollar beschikt, ligt deze farm in Uw bereik. Wij zorgen voor de financiering van de rest. Vraagt verdere inlichtingen aan:

KRAAIJ AND SCHRIEL, REALTORS
29½ KING STREET ST. CATHARINES, ONT.
Tel. MUtual 2-9545
Na 6 uur 's avonds: WEbster 4-1813 of WEbster 4-1563

Werft abonnees voor CALVINIST-CONTACT

ABONNEMENTSFORMULIER

Hierbij geef ik op als abonné van Calvinist-Contact

Naam ....

Post-adres ....

....

Aangebracht door: ....

Naam ....

Post-adres ....

....

Aanbrengpremie: ....

Zendt dit formulier met het abonnementsgeld ad $ 4.00 in cash/money-order/cheque (bij cheque 15¢ extra voor bankkosten) naar "Calvinist-Contact", Box 312, Station B, Hamilton, Ont.

Aan:
Calvinist-Contact, Box 312, Stat. B, Hamilton, Ont.

ADRES VERANDERING

NIEUW ADRES:

Naam ....

Post-adres ....

....

....

OUD ADRES:

....

....